

# Favrskov Forsyning A/S

Torvegade 7, 8450 Hammel

CVR-nr. 32 93 93 84

## Årsrapport 2022

Godkendt på selskabets ordinære generalforsamling den 31. maj 2023

Dirigent:

.....

## Indhold

Ledelsespåtegning	2
Den uafhængige revisors revisionspåtegning	3
Ledelsesberetning	5
Koncern- og årsregnskab 1. januar - 31. december	23
Resultatopgørelse	23
Balance	24
Egenkapitalopgørelse	26
Pengestrømsopgørelse	27
Noter	28

## Ledelsespåtegning

Bestyrelse og direktion har dags dato behandlet og godkendt årsrapporten for Favrskov Forsyning A/S for regnskabsåret 1. januar - 31. december 2022.

Årsrapporten aflægges i overensstemmelse med årsregnskabsloven.

Det er vores opfattelse, at koncernregnskabet og årsregnskabet giver et retvisende billede af koncernens og selskabets aktiver, passiver og finansielle stilling pr. 31. december 2022 samt af resultatet af koncernens og selskabets aktiviteter samt af koncernens pengestrømme for regnskabsåret 1. januar - 31. december 2022.

Det er endvidere vores opfattelse, at ledelsesberetningen indeholder en retvisende redegørelse for de forhold, beretningen omhandler.

Årsrapporten indstilles til generalforsamlingens godkendelse.

Hammel, den 3. maj 2023  
Direktion:

.....  
Sara Funch

Bestyrelse:

.....  
Søren Frandsen  
formand

.....  
Niels Christian Selchau-Mark  
næstformand

.....  
Anne Rikke Skåning

.....  
Mette Nøhr

.....  
Eva Damsgaard

.....  
Jens Andreas Halseth Krog  
medarbejderrepræsentant

.....  
Claus Halvorsen  
medarbejderrepræsentant

.....  
Christian Bækgaard  
Andersen  
medarbejderrepræsentant

## Den uafhængige revisors revisionspåtegning

Til kapitalejeren i Favrskov Forsyning A/S

### Konklusion

Vi har revideret koncernregnskabet og årsregnskabet for Favrskov Forsyning A/S for regnskabsåret 1. januar - 31. december 2022, der omfatter resultatopgørelse, balance, egenkapitalopgørelse og noter, herunder anvendt regnskabspraksis for såvel koncernen som selskabet, samt pengestrømsopgørelse for koncernen. Koncernregnskabet og årsregnskabet udarbejdes efter årsregnskabsloven.

Det er vores opfattelse, at koncernregnskabet og årsregnskabet giver et retvisende billede af koncernens og selskabets aktiver, passiver og finansielle stilling pr. 31. december 2022 samt af resultatet af koncernens og selskabets aktiviteter og koncernens pengestrømme for regnskabsåret 1. januar - 31. december 2022 i overensstemmelse med årsregnskabsloven.

### Grundlag for konklusion

Vi har udført vores revision i overensstemmelse med internationale standarder om revision og de yderligere krav, der er gældende i Danmark. Vores ansvar ifølge disse standarder og krav er nærmere beskrevet i revisionspåtegningens afsnit "Revisors ansvar for revisionen af koncernregnskabet og årsregnskabet" (herefter benævnt "regnskaberne"). Det er vores opfattelse, at det opnåede revisionsbevis er tilstrækkeligt og egnet som grundlag for vores konklusion.

### Uafhængighed

Vi er uafhængige af koncernen i overensstemmelse med International Ethics Standards Board for Accountants' internationale retningslinjer for revisors etiske adfærd (IESBA Code) og de yderligere etiske krav, der er gældende i Danmark, ligesom vi har opfyldt vores øvrige etiske forpligtelser i henhold til disse krav og IESBA Code.

### Ledelsens ansvar for regnskaberne

Ledelsen har ansvaret for udarbejdelsen af et koncernregnskab og et årsregnskab, der giver et retvisende billede i overensstemmelse med årsregnskabsloven. Ledelsen har endvidere ansvaret for den interne kontrol, som ledelsen anser for nødvendig for at udarbejde regnskaberne uden væsentlig fejlinformation, uanset om denne skyldes besvigelser eller fejl.

Ved udarbejdelsen af regnskaberne er ledelsen ansvarlig for at vurdere koncernens og selskabets evne til at fortsætte driften; at oplyse om forhold vedrørende fortsat drift, hvor dette er relevant; samt at udarbejde regnskaberne på grundlag af regnskabsprincippet om fortsat drift, medmindre ledelsen enten har til hensigt at likvidere koncernen eller selskabet, indstille driften eller ikke har andet realistisk alternativ end at gøre dette.

### Revisors ansvar for revisionen af regnskaberne

Vores mål er at opnå høj grad af sikkerhed for, om regnskaberne som helhed er uden væsentlig fejlinformation, uanset om denne skyldes besvigelser eller fejl, og at afgive en revisionspåtegning med en konklusion. Høj grad af sikkerhed er et højt niveau af sikkerhed, men er ikke en garanti for, at en revision, der udføres i overensstemmelse med internationale standarder om revision og de yderligere krav, der er gældende i Danmark, altid vil afdække væsentlig fejlinformation, når sådan findes. Fejlinformationer kan opstå som følge af besvigelser eller fejl og kan betragtes som væsentlige, hvis det med rimelighed kan forventes, at de enkeltvis eller samlet har indflydelse på de økonomiske beslutninger, som regnskabsbrugere træffer på grundlag af regnskaberne.

Som led i en revision, der udføres i overensstemmelse med internationale standarder om revision og de yderligere krav, der er gældende i Danmark, foretager vi faglige vurderinger og opretholder professionel skepsis under revisionen. Herudover:

- Identificerer og vurderer vi risikoen for væsentlig fejlinformation i regnskaberne, uanset om denne skyldes besvigelser eller fejl, udformer og udfører revisionshandlinger som reaktion på disse risici samt opnår revisionsbevis, der er tilstrækkeligt og egnet til at danne grundlag for vores konklusion. Risikoen for ikke at opdage væsentlig fejlinformation forårsaget af besvigelser er højere end ved væsentlig fejlinformation forårsaget af fejl, idet besvigelser kan omfatte sammensværgelser, dokumentfalsk, bevidste udeladelser, vildledning eller tilsidesættelse af intern kontrol.

## Den uafhængige revisors revisionspåtegning

- ▶ Opnår vi forståelse af den interne kontrol med relevans for revisionen for at kunne udforme revisionsbehandlinger, der er passende efter omstændighederne, men ikke for at kunne udtrykke en konklusion om effektiviteten af koncernens og selskabets interne kontrol.
- ▶ Tager vi stilling til, om den regnskabspraksis, som er anvendt af ledelsen, er passende, samt om de regnskabsmæssige skøn og tilknyttede oplysninger, som ledelsen har udarbejdet, er rimelige.
- ▶ Konkluderer vi, om ledelsens udarbejdelse af regnskaberne på grundlag af regnskabsprincippet om fortsat drift er passende, samt om der på grundlag af det opnåede revisionsbevis er væsentlig usikkerhed forbundet med begivenheder eller forhold, der kan skabe betydelig tvivl om koncernens og selskabets evne til at fortsætte driften. Hvis vi konkluderer, at der er en væsentlig usikkerhed, skal vi i vores revisionspåtegning gøre opmærksom på oplysninger herom i regnskaberne eller, hvis sådanne oplysninger ikke er tilstrækkelige, modificere vores konklusion. Vores konklusion er baseret på det revisionsbevis, der er opnået frem til datoen for vores revisionspåtegning. Fremtidige begivenheder eller forhold kan dog medføre, at koncernen og selskabet ikke længere kan fortsætte driften.
- ▶ Tager vi stilling til den samlede præsentation, struktur og indhold af regnskaberne, herunder noteoplysningerne, samt om regnskaberne afspejler de underliggende transaktioner og begivenheder på en sådan måde, at der gives et retvisende billede heraf.
- ▶ Opnår vi tilstrækkeligt og egnet revisionsbevis for de finansielle oplysninger for virksomhederne eller forretningsaktiviteterne i koncernen til brug for at udtrykke en konklusion om koncernregnskabet. Vi er ansvarlige for at lede, føre tilsyn med og udføre koncernrevisionen. Vi er eneansvarlige for vores revisionskonklusion.

Vi kommunikerer med den øverste ledelse om bl.a. det planlagte omfang og den tidsmæssige placering af revisionen samt betydelige revisionsmæssige observationer, herunder eventuelle betydelige mangler i intern kontrol, som vi identificerer under revisionen.

### Udtalelse om ledelsesberetningen

Ledelsen er ansvarlig for ledelsesberetningen.

Vores konklusion om regnskaberne omfatter ikke ledelsesberetningen, og vi udtrykker ingen form for konklusion med sikkerhed om ledelsesberetningen.

I tilknytning til vores revision af regnskaberne er det vores ansvar at læse ledelsesberetningen og i den forbindelse overveje, om ledelsesberetningen er væsentligt inkonsistent med regnskaberne eller vores viden opnået ved revisionen eller på anden måde synes at indeholde væsentlig fejlinformation.

Vores ansvar er derudover at overveje, om ledelsesberetningen indeholder krævede oplysninger i henhold til årsregnskabsloven.

Baseret på det udførte arbejde er det vores opfattelse, at ledelsesberetningen er i overensstemmelse med regnskaberne og er udarbejdet i overensstemmelse med årsregnskabslovens krav. Vi har ikke fundet væsentlig fejlinformation i ledelsesberetningen.

Aarhus, den 3. maj 2023  
EY Godkendt Revisionspartnerselskab  
CVR-nr. 30 70 02 28

Michael N. C. Nielsen  
statsaut. revisor  
mne26738

Morten Østerkjærhus  
statsaut. revisor  
mne45930

## Ledelsesberetning

### Oplysninger om selskabet

Navn	Favrskov Forsyning A/S
Adresse, postnr., by	Torvegade 7, 8450 Hammel
CVR-nr.	32 93 93 84
Stiftet	25. maj 2010
Hjemstedskommune	Favrskov Kommune
Regnskabsår	1. januar - 31. december
Hjemmeside	<a href="http://www.favrskovforsyning.dk">www.favrskovforsyning.dk</a>
E-mail	<a href="mailto:forsyning@favrskovforsyning.dk">forsyning@favrskovforsyning.dk</a>
Telefon	89 64 50 00
Bestyrelse	Søren Frandsen, formand Niels Christian Selchau-Mark, næstformand Anne Rikke Skåning Mette Nøhr Eva Damsgaard Jens Andreas Halseth Krog, medarbejderrepræsentant Claus Halvorsen, medarbejderrepræsentant Christian Bækgaard Andersen, medarbejderrepræsentant
Direktion	Sara Funch
Revision	EY Godkendt Revisionspartnerselskab Værkmestergade 25, Postboks 330, 8100 Aarhus C

## Ledelsesberetning

### Hoved- og nøgletal for koncernen

t.kr.	2022	2021	2020	2019	2018
<b>Hovedtal</b>					
Nettoomsætning	136.950	131.887	146.521	132.289	-131.209
Bruttoresultat	60.517	62.099	77.841	67.082	-194.364
Resultat af primær drift	-2.287	4.137	16.997	6.392	-255.991
Resultat af finansielle poster	-1.840	-710	-475	1	842
<b>Årets resultat</b>	<b>-5.867</b>	<b>121</b>	<b>15.474</b>	<b>5.422</b>	<b>11.889</b>
Anlægsaktiver	1.710.240	1.722.923	1.694.681	1.688.874	1.700.169
Omsætningsaktiver	95.729	85.554	85.828	64.352	46.881
<b>Aktiver i alt (balancesum)</b>	<b>1.805.969</b>	<b>1.808.477</b>	<b>1.780.509</b>	<b>1.753.226</b>	<b>1.747.050</b>
Investeringer i materielle anlægsaktiver	40.396	72.722	57.699	41.151	56.717
<b>Egenkapital</b>	<b>1.674.675</b>	<b>1.680.542</b>	<b>1.680.421</b>	<b>1.664.947</b>	<b>1.659.525</b>
Pengestrømme fra driftsaktiviteten	57.692	67.048	60.933	59.375	41.873
Pengestrømme til investeringsaktiviteten	-40.324	-71.472	-58.095	-41.151	-56.717
Pengestrømme fra finansieringsaktiviteten	-3.862	15.657	7.677	149	2.475
<b>Pengestrøm i alt</b>	<b>13.506</b>	<b>11.233</b>	<b>10.515</b>	<b>18.373</b>	<b>-12.369</b>
<b>Nøgletal</b>					
Overskudsgrad	-2,9 %	0,6 %	11,2 %	4,3 %	195,6 %
Bruttomargin	44,2 %	47,1 %	53,1 %	50,7 %	148,1 %
Soliditetsgrad	92,7 %	92,9 %	94,4 %	95,0 %	95,0 %
Egenkapitalforrentning	-0,3 %	0,0 %	0,9 %	0,3 %	0,7 %
<b>Gennemsnitligt antal fuldtidsbeskæftigede</b>	<b>40</b>	<b>41</b>	<b>41</b>	<b>39</b>	<b>40</b>

Der henvises til definitioner og begreber under anvendt regnskabspraksis.

Hoved- og nøgletal for 2018 er påvirket af særlige poster vedrørende opkrævningsret og udskudt skat.

## Ledelsesberetning

### Koncernens væsentligste aktiviteter

Favrskov Forsyning koncernen består af tre selskaber, hvor Favrskov Forsyning A/S ejer de to datterselskaber Favrskov Spildevand A/S og Favrskov Affald A/S.

Selskaberne i Favrskov Forsyning koncernen er alle ejet af Favrskov Kommune.

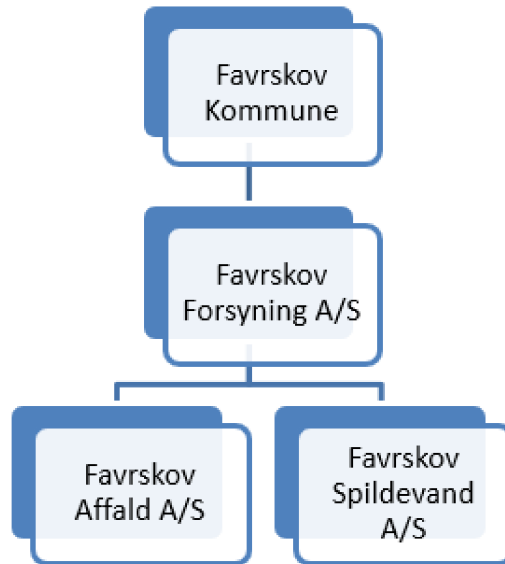

### Hovedaktivitet

Favrskov Forsyning koncernens hovedformål er at levere en effektiv håndtering af spildevand og affald med vægt på bæredygtighed, forsyningssikkerhed og sundhed - i dialog med både kunder og det omgivende samfund. Koncernens selskaber beskæftiger sig med følgende opgaver:

#### *Favrskov Spildevand*

Favrskov Spildevand håndterer spildevand for ca. 49.200 indbyggere i Favrskov Kommune på vores seks renselanlæg i Hadsten, Hinnerup, Hammel, Ulstrup, Drøsbro og Voldum. Favrskov Spildevand varetager alle opgaver for forbrugerne vedrørende spildevand fra modtagelse, transport og behandling til sluthåndtering af restprodukterne. Aktiviteterne udføres med vægt på sundhed, miljø, effektivitet, kvalitet og i god dialog med forbrugere og det omgivende samfund, og i henhold til love og kommunale planer for området.

I 2022 rensede vores renselanlæg 3,6 mio. m<sup>3</sup> spildevand og regnvand, hvilket er et fald på 5 % i forhold til 2021. De gennemsnitlige nedbørsmængder er i samme periode faldet med 6 %.

Alle seks renselanlæg har igen i 2022 overholdt alle gældende udlederkrav.

Favrskov Spildevand varetager den daglige drift og vedligeholdelse af seks renselanlæg, 1.088 km kloaknet, 262 pumpestationer og 177 regnvandsbassiner.

#### *Favrskov Affald*

Favrskov Affald håndterer dagrenovation og afhentning af genbrugsmaterialer hos ca. 20.600 husstande. Herudover driver Favrskov Affald de fire genbrugspladser i Hadsten, Hinnerup, Hammel og Hvorslev med adgang for såvel private som erhverv.

I 2022 besøgte 371.613 kunder vores fire genbrugspladser, hvilket er en stigning fra 2021 på knap 2 %.



## Ledelsesberetning

Kunderne afleverede i 2022 32.671 tons på genbrugspladserne, hvilket er en stigning fra 2021 på ca. 9,5 %. Af de 32.671 tons blev de 27.998 tons afsat til genanvendelse. Dette giver en genanvendelsesprocent i 2022 på ca. 86 % for genbrugspladserne. Dette er en stigning i forhold til 2021, hvor genanvendelsen for genbrugspladserne var på ca. 69 %. Forklaringen på stigningen i genanvendelsesprocenten findes primært i, at ren jord fremadrettet indregnes som en genanvendelig fraktion. Desuden er mængden af "rest efter sortering" samt asbest og eternit faldet yderligere i 2022. Faldet kan ses som en konsekvens af den løbende indsats med sorteringsvejledninger og information på genbrugspladserne.

Det skal bemærkes, at mængderne af genanvendeligt affald er baseret på de mængder, som afsættes fra Favrskov Affald til første afsætningsled. Der er ikke korrigeret for evt. tab senere i processen med opbejldning til genanvendelse.

Samlet set svarer de indsamlede og afleverede mængder fra dagrenovation, genbrugsbeholder (inkl. kuber) samt genbrugspladser til, at hver indbygger i Favrskov Kommune afleverede ca. 909 kg affald i 2022 mod ca. 841 kg i 2021.

Herudover hentede kunderne ca. 177 ton til direkte genbrug fra vores GI- og TA-områder i Hadsten og Hammel. Som et forsøg indsamlede og recirkulerede vi i 2022, 2.000 paller til direkte genbrug på vores genbrugspladser, hvilket svarer til 30,5 tons paller, både engangs- og europaller.

### **Favrskov Forsyning**

Favrskov Forsyning er moderselskabet, der fungerer som et service- og administrationselskab for de andre selskaber i koncernen. I Favrskov Forsyning er der i 2022 46 medarbejdere, hvoraf kønsdiversiteten fordeler sig med 66 % mænd og 34 % kvinder. Der har i 2022 været en medarbejderomsætning på 6,93 % i forsyningen.

I bestyrelserne fordeles kønsdiversiteten på følgende måde:

- ▶ Favrskov Forsynings bestyrelse består af 63 % mænd og 37 % kvinder.
- ▶ Favrskov Spildevands bestyrelse består af 57 % mænd og 43 % kvinder.
- ▶ Favrskov Affalds bestyrelse består af 40 % mænd og 60 % kvinder.

I ledelsen er kønsdiversiteten fordelt ligeligt på 50 % kvinder og 50 % mænd.

### **Væsentlig fejl**

Koncernen har i årsregnskabet for 2018 indregnet et større tilgodehavende knyttet til forventet tilbagebetaling af tidligere års betalte selskabsskatter. Indregningen var et resultat af afgørelse af skattesagerne i vandsektoren.

Den tilgodehavende skat tillægges årligt en rentetilskrivning, der forøger koncernens tilgodehavende. I årsregnskabet 2021 havde koncernen indregnet tilgodehavende skat på 8.683 t.kr. I henhold til den økonomiske regulering i Vandsektoren skal den tilgodehavende skat med tillæg af rentegodtgørelse tilbagebetales til forbrugerne. Dette kan ske over 1 eller 6 år via en forholdsmæssig reduktion i den økonomiske ramme. Forpligtelsen til at tilbagebetale beløbet til forbrugerne udgør en reguleringsmæssig overdækning for koncernen.

I overensstemmelse med årsregnskabsloven er forholdet korrigeret over egenkapitalen pr. 31. december 2020.

## Ledelsesberetning

### Udvikling i aktiviteter og økonomiske forhold

#### Udviklingen i økonomiske forhold for 2022

Årets resultat for 2022 viser et underskud på 5,9 mio. kr. efter skat mod et overskud i 2021 på 0,1 mio. kr. Underskuddet på 5,9 mio. kr. kommer fra Favrskov Spildevand og er dårligere end det forventede overskud på 3,5 mio. kr. i budget 2022. Underskuddet i Favrskov Spildevand kan primært henføres til et markant fald i omsætningen på 14,8 mio. kr. i forhold til budget 2022, mens omkostningerne er 4,8 mio. kr. lavere end budget 2022.

Favrskov Affald skal følge et "hvile-i-sig-selv"-princip, der betyder, at indtægter og omkostninger skal balancere, hvorfor årets resultat viser et 0.

Årets nettoomsætning i koncernen for 2022 udgør 137,0 mio. kr. mod 131,9 mio. kr. i 2021. Den takstmæssige omsætning var i 2022 på 142,9 mio. kr. mod 139,5 mio. kr. i 2021. Stigningen i den takstmæssige omsætning fra 2021 til 2022 udgør 3,4 mio. kr. og dækker en stigning i omsætningen for Favrskov Affald på 6,4 mio. kr. samt et fald i omsætningen for Favrskov Spildevand med 3,0 mio. kr. Omsætningen i Favrskov Spildevand var 14,8 mio. kr. mindre end det forventede i budget 2022, og det er primært byggemodningsaktiviteten, der er gået i stå, hvilket betyder, at tilslutningsbidragene er 9,8 mio. kr. mindre end det forventede for 2022. Hertil har kunderne sparet på vandet, hvilket medfører, at den vandmængde, som vi skal behandle fra husstande og virksomheder, er 7 % mindre vand end året forinden. Endvidere skyldes faldet i omsætningen ligeledes, at der i 2022 var et lavere aktivitetsniveau i anlægsinvesteringerne, samt at der blev indgået en ny aftale med Favrskov Kommune om beregning af bidraget for vejafvanding af kommunale veje, hvilket har medført, at indtægten herfra er faldet fra 3,2 mio. kr. i 2021 til 1,7 mio. kr. i 2022.

Nettoomsætningen i koncernen er påvirket af henholdsvis en overdækning i Favrskov Spildevand på 0,8 mio. kr. i 2022 og en overdækning i Favrskov Affald på 5,1 mio. kr. i 2022.

De samlede driftsomkostninger inkl. andre driftsindtægter og -omkostninger samt afskrivninger er steget med 9,9 mio. kr. fra 131,1 mio. kr. i 2021 til 141,0 mio. kr. i 2022.

Den samlede stigning udgør for Favrskov Affald 6,7 mio. kr. og skyldes flere faktorer. Afskrivningerne stiger med ca. 2 mio. kr. som følge af moderniseringen af Hammel genbrugsplads. Herudover stiger driftsomkostningerne på dagrenovationsområdet med 1,8 mio. kr. som følge af en stigning i den udbudte kontrakt, hvilket er i overensstemmelse med forventningerne i budget 2022. Omkostninger til henteordning af genbrugsbeholderen er ligeledes steget med 0,8 mio. kr. De større mængder på genbrugspladserne betyder en stigning i kørselsomkostningerne på 0,5 mio. kr. Herudover stiger personaleomkostningerne med samlet 0,6 mio. kr. Stigninger i de administrative omkostninger udgør ca. 1,3 mio. kr. og vedrører bl.a. omkostninger til implementering af de 10 fraktioner. Indeholdt i administrationsomkostningerne er ligeledes stigninger til it-drift og personaleomkostninger (herunder barsler), samt at kursusomkostninger og øvrige personaleomkostninger er kommet til igen efter et par år med nedlukninger.

For Favrskov Spildevand udgør den samlede stigning i de samlede driftsomkostninger 3,2 mio. kr. og er primært fremkommet på baggrund af stigninger i omkostninger til el på 0,9 mio. kr. samt en stigning i spildevandsafgiften på 0,5 mio. kr. Herudover er Favrskov Spildevand ligeledes ramt af generelle stigninger på råvarer og kemikalier. Heraf kan nævnes stigende omkostninger på 0,2 mio. kr. til kemikalier samt en stigning i vores vedligeholdelsesomkostninger til ledninger og bassiner på i alt 1 mio. kr. Herudover er der generelle stigninger i de administrative omkostninger på ca. 1 mio. kr., der vedrører stigning i omkostninger til it-drift og personaleomkostninger (herunder barsler), samt at kursusomkostninger og øvrige personaleomkostninger er kommet til igen efter et par år med nedlukninger. Administrationsomkostninger for Favrskov Spildevand udgør 7,8 mio. kr. i 2022 og er 0,7 mio. kr. højere end budgetteret, men 2,5 mio. kr. højere end 2021. Stigningen skyldes dels den oven for nævnte stigning i de administrative omkostninger, men skyldes også et ændret regnskabsprincip, hvor it-drift og lokaleomkostninger ikke længere bliver indregnet i kostpriser på medarbejderne, men bliver medtaget som administrative omkostninger. Dette betyder en forskydning fra produktionsomkostninger og distributionsomkostninger til administrationsomkostninger. Denne del har en samlet effekt på ca. 1,5 mio. kr., der bliver fordelt fra Favrskov Forsyning til administration i stedet for på lønomkostninger.

## Ledelsesberetning

Andre driftsomkostninger består af restværdi på opgravede ledninger og er i 2022 1,4 mio. kr. lavere end i 2021.

De samlede realiserede tab for alle selskaberne udgør i 2022 0,3 mio. kr. mod 0,2 mio. kr. i 2021.

### Resultateffekt for "hvile-i-sig-selv"

Favrskov Affald har ultimo 2022 en samlet overdækning på samtlige ordninger på 7,1 mio. kr., som således er forøget med 5,1 mio. kr. i forhold til 2021. Det er primært indtjeningen på salg af genanvendelige materialer, der er væsentlig højere end budgetteret. Herudover er planen for modernisering af genbrugspladserne udskudt, hvilket skaber en midlertidig større overdækning på genbrugspladserne, som skal anvendes til den kommende modernisering af genbrugspladserne.

Resultatet på de enkelte takstordninger fremgår nedenfor:

Overdækning (+)/underdækning(-) på de enkelte ordninger (t. kr.)	Primo 2022	Årets resultat "hvile-i-sig-selv"	Ultimo 2022
Dagrenovation	-1.752	1.404	-348
Genbrugspladser, genbrugsbeholder og storskrald	3.699	3.822	7.521
Øvrige ordninger	34	-89	-55
<b>Overdækning (+)/underdækning(-), alle ordninger</b>	<b>1.981</b>	<b>5.137</b>	<b>7.118</b>

Favrskov Spildevand er underlagt årsregnskabslovens regler såvel som et "hvile-i-sig-selv"-princip, hvor indtægter over tid skal dække omkostninger til drift og investeringer for at drive en spildevandsforsyning. Forskellen mellem de to opgørelsesmetoder er et positivt resultat, jf. "hvile-i-sig-selv" for 2022 på 3,0 mio. kr. mod et negativt resultat på 1,4 mio. kr. for 2021.

Stigningen i resultatet, jf. "hvile-i-sig-selv"-princippet i forhold til 2021 kan foruden ændringer i omsætning og omkostninger også henføres til det lavere investeringsniveau i 2022 på 38,3 mio. kr. mod 50,8 mio. kr. i 2021.

(1.000 kr.)	"Hvile-i-sig-selv"	Årsregnskab 2022
<b>Nettoomsætning</b>	<b>72.656</b>	<b>73.888</b>
Produktionsomkostninger	-13.274	-20.031
Distributionsomkostninger	-7.488	-49.277
Administrationsomkostninger	-7.095	-7.797
<b>Resultat af primær drift</b>	<b>44.799</b>	<b>-3.217</b>
Andre driftsomkostninger	0	-2.226
Finansielle indtægter	729	729
Finansielle omkostninger	-2.517	-2.517
<b>Resultat før skat</b>	<b>43.011</b>	<b>-7.231</b>
Investeringer 2022	-38.339	
Afdrag på lån i 2021	-1.627	
<b>Årets resultat, jf. "hvile-i-sig-selv"-princippet før skat</b>	<b>3.045</b>	

## Ledelsesberetning

### Udvikling i aktiviteter i 2022

#### Strategi 2024

Favrskov Forsyning har med strategi 2024 en ambition om at blive en bæredygtig forsyning. For Favrskov Forsyning betyder en bæredygtig forsyning, at vi arbejder med fokus på miljømæssig, økonomisk og social bæredygtighed og ansvarlighed, med ønske om at bidrage til FN's verdensmål for bæredygtig udvikling.

Favrskov Forsyning vil med sin strategi bidrage til at opfylde ejerstrategiens mål med at sikre en bæredygtig håndtering af spildevand og affald i Favrskov Kommune, der tager hensyn til nuværende og fremtidige generationer, og har fokus på miljø, sundhed og økonomisk ansvarlighed.

Som en del af vores strategi for 2024 har Favrskov Forsyning fastlagt et mål om at blive et bæredygtigt forsyningselskab, herunder et mål om at blive CO<sub>2</sub>-neutrale i 2040 og at bidrage aktivt til udvalgte verdensmål. Vi skal leve op til vores ambition, og vi skal selv "walk the talk".

Derfor har vi i 2022 arbejdet videre med vores bæredygtighedspolitik, der skal bidrage med følgende:

- ▶ Målemetoder til CO<sub>2</sub>-neutralitet i 2040
- ▶ Målemetode til at måle fremgang i arbejdet for verdensmål 9, 12 og 17
- ▶ Skabe fællesskab i indsatsen og fælles forståelse af begreber og konkrete redskaber for medarbejdere
- ▶ Klæde medarbejdere på til at træffe bæredygtige valg i hverdag og projekter.

At blive en bæredygtig forsyning er ikke kun et valg om grønne investeringer og indkøb, men i høj grad også et valg om en bæredygtig organisation med fokus på en bæredygtig adfærd. Vi har derfor i 2022 arbejdet videre med den interne proces, som vi startede i 2021, for at fokusere og snakke om bæredygtighed i hverdagen og i ens daglige arbejde.

For at nå vores målsætning om reducere af CO<sub>2</sub>-udledning, er første skridt at få et overblik over, hvor vores udledning rent faktisk kommer fra. Og det er her, at klimaregnskabet bliver et vigtigt redskab, da det viser, hvor vores udledninger er størst, og hvor vi skal sætte ind for at gøre den største forskel. Regnskabet er lavet efter metoden Greenhouse Gas Protocol, hvor baseline-året er 2020. Klimaregnskabet viser, at Favrskov Forsyning i 2020 og 2021 udledte ca. 9.000 tons CO<sub>2</sub>. Langt den største del af vores CO<sub>2</sub>-udledning kommer fra anlægsprojekter på ca. 70 %. Anlægsprojekter er det arbejde, vi udfører, når vi laver byggemodninger, separerer kloaksystemet, renoverer brønde og kloakker og anlægger ny genbrugsplads. Derudover udledes der også en større del CO<sub>2</sub> ved transport; skraldebiler, transport af affald og servicebiler i spildevand, der udgør ca. 20 %. Energi og processer i vores anlæg udgør ca. 10 %.

Foruden bæredygtighedspolitikken er der i 2022 arbejdet med en lang række strategiske indsatser, som fortsætter i 2023:

- ▶ Forbedre vandmiljøet gennem vores arbejde med overløb og uvedkommende vand
- ▶ Passe på naturen gennem vores arbejde med en biodiversitetsplan
- ▶ Sikre fondsmidler til prøvehandling og projekter på spildevandsområdet, for at få skub på den grønne omstilling i forhold til anvendelse af vedvarende energi og den fremtidige anvendelse af spildevandsslam
- ▶ Arbejdet med at få vores kunder til at lykkes med affaldssorteringen, når husstandsindsamlingen af de 10 fraktioner starter den 1. maj 2023
- ▶ Oprette tilsyn og kortlægning af affaldets vej på de fraktioner, der afleveres på genbrugspladsen og ved husstanden, så vi ved, hvor affaldet ender, og hvordan det efterfølgende skaber værdi i nye produktstrømme.
- ▶ Der arbejdes med at kortlægge CO<sub>2</sub>-belastningen i spildevandsprojekter ved forskellige løsningsmetoder.

## Ledelsesberetning

### *Samarbejde, fællesskab og trivsel*

Medarbejderne er det største aktiv i Favrskov Forsyning, og vi har derfor fokus på trivsel og arbejdsmiljø. Medarbejdere i trivsel og med høj arbejdsglæde og engagement er afgørende for, at Favrskov Forsyning klarer sig godt.

Favrskov Forsyning fejrede Danmarks mentale sundhedsdag den 12. oktober 2022 med en lancering af en stresspolitik for hele organisationen. Her fik vi brugbare redskaber om stresshåndtering, som skal have fokus på at forebygge og håndtere stress. I 2022 var sygefraværet i Favrskov Forsyning på 2,6 % og kom retur på et acceptabelt niveau i forhold til 2021, hvor sygefraværet lå på 5,8 %.

Favrskov Forsyning har herudover et stort fokus på medarbejderudvikling, da vi som virksomhed skal kunne følge med de krav, som omverdenen stiller til os. Vi ønsker, at medarbejderne bliver ved med at udvikle sig, og at denne udvikling ikke kun finder sted på uddannelser og kurser, men også i det daglige arbejde gennem eksempelvis sidemandsoplæring, intern uddannelse, vidensdeling og sparring. Som et nyt tiltag inden for vidensdeling og sparring har forsyningen i 2022 afholdt torsdagsmøder, der fungerer som vidensdeling af en halv times varighed, hvor der tages fat i et specifikt emne eller problemstilling. Deltagelse har været frivilligt, hvor det var muligt for medarbejderne at afgøre, om man havde et behov for at få udbygget kompetencer inden for det enkelte tema. Temaer på torsdagsmøder i 2022 har bl.a. været Skype, Teams, IT, Børsen Academy og awareness-træning, styring og planlægning af kalender og aftaler, Workplace, brug af sundhedsordning m.v.

Der har i 2022 været anmeldt 2 arbejdsulykker. Arbejdsmiljøudvalgets arbejde er højt prioriteret, og organisationen har i 2022 gennemført følgende indsats:

- ▶ Stresspolitik med fokus på værktøjer til at forebygge stor arbejdsmængde og tidspres
- ▶ Implementering af WORXS kemibasen, herunder kemiske risikovurderinger
- ▶ Gennemføre løbende arbejdsmiljørunderinger
- ▶ Kampagne for fastholdelse af god hygiejne
- ▶ Førstehjælpskursus
- ▶ Gennemgang af skærmarbejdspladsernes indretning (møbler, ergonomi, gulve, belysning mm.)
- ▶ Biologisk risikovurdering.

I Favrskov Forsyning passer vi godt på kundernes, medarbejdernes og organisationens oplysninger. Derfor er medarbejderne i 2022 løbende trænet i at genkende trusler på vores it-sikkerhed og samtidig lære, hvordan vi håndterer personoplysninger i overensstemmelse med databeskyttelsesforordningen (GDPR). Dette har vi trænet gennem løbende korte kurser i awareness-træning inden for informations-sikkerhed, cybersikkerhed og GDPR.

### *Ny bestyrelse*

2022 markerede det første år i en ny bestyrelsesperiode. Bestyrelserne har i 2022 gennemgået et fælles introduktionsprogram med fokus på at klæde den nye bestyrelse godt på i deres nye rolle som bestyrelsesmedlem, og dermed skabe de bedste forudsætninger for, at de kan udføre bestyrelsesarbejdet - uanset om man er ny eller erfarent bestyrelsesmedlem.

Introduktionsprogrammet havde fokus på at give bestyrelsesmedlemmerne viden om Favrskov Forsyning og dennes ejerskabsformer samt virksomhedens strategiske ambitioner. Derudover havde programmet fokus på at give indsigt i rammer og vilkår for bestyrelsesarbejdet, og hvordan bestyrelsesmedlemmerne kan udfolde deres engagement og kompetencer. De blev præsenteret for forskellige temaer:

- ▶ 1. kvartal: Intro til Favrskov Forsyning og rollen som bestyrelsesmedlem
- ▶ 2. kvartal: Sektorplaner og økonomi for de enkelte selskaber
- ▶ 3. kvartal: Favrskov Forsynings strategi
- ▶ 4. kvartal: Forretningsstruktur og evaluering af styringselementer.

## Ledelsesberetning

Bestyrelsen har i 1. kvartal 2022 deltaget i en samlet bestyrelsesuddannelse, der har været med til at give bestyrelsen de fornødne kompetencer i forhold til bestyrelsesarbejdet. I 2023 vil bestyrelsen udføre en evaluering af bestyrelsesarbejdet gennem det første års arbejde.

Favrskov Forsyning A/S	Favrskov Spildevand A/S	Favrskov Affald A/S
<ul style="list-style-type: none"> <li>• Søren Frandsen (formand)</li> <li>• Niels Christian Selchau-Mark (næstformand)</li> <li>• Rikke Randrup Skåning</li> <li>• Mette Nøhr</li> <li>• Eva Damsgaard</li> <li>• Claus Halvorsen (medarbejderrepræsentant)</li> <li>• Christian Bækgaard (medarbejderrepræsentant)</li> <li>• Jens Krog (medarbejderrepræsentant)</li> </ul>	<ul style="list-style-type: none"> <li>• Søren Frandsen (formand)</li> <li>• Niels Christian Selchau-Mark (næstformand)</li> <li>• Rikke Randrup Skåning</li> <li>• Mette Nøhr</li> <li>• Eva Damsgaard</li> <li>• Christian Gylling Jensen (forbrugerrepræsentant)</li> <li>• Søren Westermann (forbrugerrepræsentant)</li> </ul>	<ul style="list-style-type: none"> <li>• Søren Frandsen (formand)</li> <li>• Niels Christian Selchau-Mark (næstformand)</li> <li>• Rikke Randrup Skåning</li> <li>• Mette Nøhr</li> <li>• Eva Damsgaard</li> </ul>

### Kundeundersøgelse

Favrskov Forsyning fik i efteråret 2022 gennemført en kundeundersøgelse, hvor 4.000 tilfældigt udvalgte kunder blev inviteret til at deltage i undersøgelsen. Undersøgelsen blev udført online via forsyningens registrerede mobilnumre, og 1.119 besvarede spørgeskemaet. Det er en svarprocent på 28.

Kundeundersøgelsen er udført af firmaet Interresearch, som har en benchmarking ud i branchen med 22 deltagende forsyninger, hvilket betyder, at vi har mulighed for at holde resultaterne op mod et gennemsnit for branchen. Derfor er spørgerammen valgt ud fra de spørgsmål, der anvendes inden for den ramme, der benchmarkes på. Der er udvalgt et par ekstra kategorier - bl.a. inden for miljø og klima (bæredygtighed), selvbetjening og priser. På de tre områder er det derfor ikke muligt at benchmarke.

Kundetilfredsheden måles på en 7-scala, og generelt ligger Favrskov fint i forhold til benchmarking på tilfredshed inden for de målte temaer. Overordnet er kundernes tilfredshed 5,9 - hvilket også svarer til branchens gennemsnit.

Temaer, der spørges ind til er:

Spildevand, tømning af septiktank, dagrenovation/afhentning af affald, genbrugspladsen, kontakt til forsyningen, service og support, gravearbejde, information, hjemmeside, selvbetjening, SMS-beskeder, facebook, priser.

Favrskov Forsyning benytter kundeundersøgelsens resultater til at fastholde og udvikle os på områder, hvor der kan forbedres på de ydelser og services, Favrskov Forsyning leverer.

Her er kunderne mest tilfredse:

- ▶ Jeg oplever høj driftssikkerhed med Favrskov Forsynings genbrugspladser: 6,3
- ▶ Alt i alt er jeg tilfreds med genbrugspladserne: 6,2
- ▶ Jeg er generelt tilfreds med Favrskov Forsynings brug af SMS-beskeder: 6,2

## Ledelsesberetning

Her er kunderne mest tilfredse:

- ▶ Nye muligheder og løsninger vedr. mit forbrug: 4,1
- ▶ Hvordan de håndterer, det indsamlede og afleverede affald: 4,6
- ▶ Jeg får tilfredsstillende information om afledningen og behandlingen af mit spildevand: 4,6

Der er ikke mulighed for at benchmarke mod branchen vedrørende priser, men kunderne scorer generelt priserne med en samlet tilfredshed på 5. Spørgsmålet omkring rimelige priser scorer 4,7.

Undersøgelsen giver også et indblik i, hvor godt kunderne kender Favrskov Forsyning og vores områder og services. I besvarelsene er der 25 %, der tror, vi leverer vandforsyning og gadebelysning, og 15 % mener, vi leverer fjernvarme.

### *Favrskov Spildevand*

#### *Drift af renseanlæg*

Alle officielle analyser på renseanlæggene er overholdt i år. Der er blevet udskiftet indløbsrist på Hammel renseanlæg. På Ulstrup renseanlæg er begge procestanke blevet oprenset for sand og slam. Efterfølgende er de blevet foret med en plastfolie indvendigt for at tætte de gamle betontanke.

#### *Uvedkommende vand*

Favrskov Forsyning har med strategi 2024 prioriteret at arbejde for en forbedring af vandmiljøet ved at reducere uvedkommende vand med 20 %. Der er således fastlagt en strategiindsats for reducere af det uvedkommende vand.

Uvedkommende vand er en samlet betegnelse for vand, der ender i en forkert kloakledning, eller som ukontrolleret finder vej til kloakken. Det kan være spildevand, der fejlagtigt er koblet på regnvandskloakken. Eller det kan være regnvand eller grundvand, der ender i kloakken til spildevand. Uvedkommende vand består af flere elementer og kan bl.a. stamme fra:

- ▶ Dræntilkoblinger
- ▶ Fejlkoblinger
- ▶ Indsivende vand
- ▶ Tilbageløb via bygværker.

Fejlkoblinger på regnvandsledninger eller store mængder uvedkommende vand i spildevandskloakken kan have negative konsekvenser for vandmiljøet, da spildevand her ledes til naturen enten i vores regnvandsbassiner eller via overløb.

Vi har gennem en indsatsplan prioriteret de områder, hvor der skal foretages indsatser, ud fra følgende parametre:

- ▶ Mængden af uvedkommende vand
- ▶ Antal udkald (erfaringer fra spildevandsdriften)
- ▶ Borgerhenvendelser
- ▶ Antal overløb.

Følgende områder er udpeget i strategiperioden (indtil 2024):

- ▶ Foldby/Norring
- ▶ Lading
- ▶ Rud-Kirkevej 5 i Voldum.



## Ledelsesberetning

Vi følger planen og har i 2022 arbejdet med store indsatser i Foldby/Norring og i Lading.

Der er i 2022 udført tv-inspektion af spildevandsledningerne i Lading. Opmærksomhedspunkter fra tv-inspektionen er undersøgt af ekstern entreprenør. Der er derudover tætnet de 8 mest utætte spildevandsbrønde i hovedkloakken. Indsatsen pågår fortsat med flere tiltag.

I Foldby har vi undersøgt ca. 50 ejendomme, hvoraf ca. 10 indtil videre er fundet fejlkoblet. De pågældende ejendomme overdrages til miljømyndigheden, som træffer beslutning om tiltag over for ejerne.

Vi fortsætter arbejdet med uvedkommende vand i 2023.

### *Biodiversitet*

En af indsatserne i strategien har været at udarbejde en plan for biodiversitet på forsyningsarealer. Inden udgangen af 2024 skal 3,6 ha af vores arealer omlægges til fremme for biodiversitet. Der er nu udarbejdet en plan for, hvordan vi arbejder med biodiversitet på de grønne arealer. Det betyder, at nye bassiner etableres med udgangspunkt i, at anlægsarbejdet udføres med elementer, som fremmer biodiversitet. I hvert projekt tages udgangspunkt i omgivelserne, så der arbejdes efter at etablere større sammenhængende arealer sammen med Favrskov Kommune, som kan medvirke til at skabe korridorer i større områder. Når der i 2023 udbydes grønt vedligehold, sker det også i dialog med kommunen, så de områder, hvor Favrskov Spildevands bassiner er placeret i kommunale grønne arealer, kommer der et ensartet plejeniveau, og selve plejen udføres af samme entreprenør, hvor det er hensigtsmæssigt.

### *Afsluttede og kommende projekter*

Separatkloakering af Selling blev afsluttet i 2021, dog mangler der lidt færdiggørelsesarbejde, som udføres i 2023. Separering af Laurbjerg kører videre og afsluttes i 2023 med bl.a. bassin i Kongstrup. Separering af sidste del af Voldum er sat i bero, idet ekspropriation til bassinanlæg trækker ud og forventes derfor først udført i slut 2023. Separering af Svenstrup og Gerning er igangsat, Gerning forventes afsluttet i 2023 og Svenstrup i 2024. Projektering af separeringsprojekt pågår for V. Velling og Hvorslev, hvor anlægsarbejder for V. Velling og Hvorslev forventes igangsat henholdsvis i 2024 og 2025.

Derudover arbejder vi videre med planlægning af kommende separering af Hadsten By. Projektering af to etaper pågår i Hadsten By (etape A ved Solsortevej og etape G ved Østergade). Første ansøgning om udledningstilladelse er fremsendt til behandling af kommunens Miljøafdelingen. Separering af Miravej i Søften er igangsat med projektering. I henhold til den kommunale spildevandsplan 2021-2028 skal Voldum Renseanlæg nedlægges, og spildevand skal afskæres og pumpes til Hadsbjerg. Spildevand fra Ødum og Røved skal ligeledes afskæres og pumpes til Selling. Projekt for afskærende ledninger er igangsat i 2022 og kører videre i 2023. Vi forventer, at ledning fra Voldum til Hadsbjerg udføres i sidst 2023 eller start 2024.

Der har været en del kommunale og private byggemodninger, bl.a. kan nævnes Kildebakken, Hadsten og Hvedebakken i Hammel, som begge er afsluttet i 2022. Munkebakken i Hadsten afsluttes først i 2023. Et nyt aspekt i byggemodninger er, at der arbejdes med vand på terræn (LAR - lokal afledning af regn). Det betyder, at der i forbindelse med udarbejdelse af lokalplaner bliver lavet en vandhåndteringsplan, som skal sikre en hensigtsmæssig håndtering af hverdagsregn og klimaregn inden for lokalplansområdet. Bl.a. kan nævnes to private byggemodninger med vand på terræn:

- ▶ En byggemodning i Norring, hvor al regnvand ledes i grøfter og/eller på vejen og videre til vores regnvandsbassin. Her forventes anlægsarbejdet påbegyndt i februar 2023.
- ▶ En større byggemodning i Hadsbjerg (Lokalplan 390), hvor regnvandet ledes både på terræn og i regnvandsledning. Projektet forventes udført i løbet af 2023.



## Ledelsesberetning

### *Det uønskede stof PFAS er overskredet for Hadsten*

I efteråret 2021 kom Miljøstyrelsen med anbefalinger til et loft over PFAS i spildevandsslam. De nye, foreløbige vejledende grænseværdier skal beskytte landbrugets marker og grundvandet mod PFAS-forurening fra spildevandsslam.

PFAS er en forkortelse for perfluorerede alkylsyrer og er en samlet betegnelse for en stor gruppe fluorholdige stoffer. Der findes flere typer af forbindelser som fx PFOS, PFOSA, PFOA m.v. Stofferne er fremstillet industrielt og nedbrydes ikke i naturen. Stofferne har tidligere været brugt til bl.a. brandsluknings-skum i forbindelse med brandskoler og har også været anvendt til imprægnering i forskellige industrier.

Miljøstyrelsen har sat en foreløbig vejledende grænseværdi for summen af de fire PFAS-stoffer (PFOA, PFOS, PFNA og PFHxS) på 0,01 mg/kg TS, samt en grænseværdi for summen af 22 PFAS på 0,4 mg/kg TS.

Favrskov Spildevand har på baggrund af dette foretaget analyser af stofferne på renseanlæggene i Hammel, Hinnerup og Hadsten. De målte værdier for PFAS på Hinnerup og Hammel renseanlæg lå alle under grænseværdierne.

Resultaterne viste en overskridelse af Miljøstyrelsens vejledende grænseværdi for fire PFAS-stoffer for Hadsten renseanlæg. Den vejledende grænseværdi er 0,01 mg/kg TS, og vores analyse viste 0,03 mg/kg TS. Den vejledende grænseværdi for 22 andre PFAS-stoffer på 0,4 mg/kg TS er ikke overskredet.

Spildevandsslammet fra Hadsten Renseanlæg går fra type fra A-slam til C-slam på baggrund af overskridelsen af de vejledende grænseværdier. Mens A-slam kan køres på landbrugsjord, skal C-slam forbrændes, hvilket skaber væsentlig dyrere omkostninger for bortskaffelse af spildevandsslam.

Den største kilde til PFAS i Hadsten vurderes at være Feltengård deponi og opkoncentrering i vores eget slammineraliseringsanlæg, men der er også spor af PFAS fra prøver udtaget i den sydlige del af Hadsten. Kortlægningen er endnu ikke færdiggjort, og kildesporing foretages på udvalgte steder i oplandet for at udelukke evt. andre kilder. Kildesporingen forventes at udføres med de såkaldte sorbiceller, som sættes ned i skelbrønde.

Dette er et større problem i branchen, og derfor er Favrskov Spildevand i dialog med andre forsyninger samt DANVA omkring problemstillingen. Branchen er fuld i gang med at se på de teknologiske muligheder i forhold til rensning for PFAS, men der er endnu ikke en afprøvet teknologi, der kan anvendes.

Derudover er Favrskov Spildevand i samarbejde med Favrskov Kommune ved at se på muligheder for at håndtere decentral rensning af PFAS på Feltengård og se på mulige løsninger for at fjerne PFAS-påvirkningen fra slammineraliseringsanlægget.

### *VUDP-bassin ved Voldum*

Favrskov Spildevand har deltaget i et innovationsprojekt omkring optimeret udledning af regnvand fra regnvandsbassiner. Favrskov Forsyning, Mosbaek, Aalborg Universitet og WSP har med støtte fra VUDP (Vandsektorens Udviklings- og DemonstrationsProgram) udviklet en patenteret regulerbar lavenergi vandbremse - ReLeVand-bremsen. Bremsen placeres ved udløb fra et regnvandsbassin, og udløbsmængden kan styres i forhold til den vandføring, der er i vandløbet. Det er et ønske om, at bremsen kan medvirke til, at vi måske kan få krav om mindre bassiner, idet der kan afledes mere hensigtsmæssigt i forhold til recipienten.

Denne regulerbare vandbremse er lavet på en måde, hvor den virker som en plug and play-løsning, der simpelt kan installeres i eksisterende og nye bassiner, hvis der her viser sig et behov for styring af udledningen til recipienten.

## Ledelsesberetning

Igennem projektet er der udviklet den første prototype af den regulerbare lavenergi vandbremse, som er testet på en lokalitet i Voldum. Her er den testet såvel i forhold til drift som i forhold til styringen, og der er opnået gode resultater via målinger og modelberegninger. Projektgruppen ser således et potentiale i at anvende ReLeVand-bremser i forbindelse med såvel nye regnvandsbassiner som i forbindelse med eksisterende regnvandsbassiner, der enten skal modtage mere vand, eller som ikke længere lever op til deres udledningstilladelse.

Under processen har det også vist sig, at der fremtidigt er behov for at lave et oplæg i samarbejde med myndighederne, som definerer, hvordan der skal laves udledningstilladelser til et styret udledning fra et separat regnvandsbassin. I dag er der begrænset mulighed for aktivt at styre udledningen, da udledningstilladelser i dag går på en fast udledningmængde. At kunne styre udledningen åbner for en række muligheder i forhold til at optimere pladsbehovet til bassiner og samtidig at kunne beskytte vandområder, der afledes til.

Projektgruppen arbejder på en udvidelse af den første prototype i et nyt VUDP-projekt.

### **Favrskov Affald**

#### *Struktur for genbrugspladser*

Favrskov Byråd besluttede den 29. november 2022, at den fremtidige struktur for genbrugspladser i Favrskov Kommune skal baseres på 3 genbrugspladser. De 3 genbrugspladser i Favrskov Kommune vil derfor være: 1 fælles i øst mellem Hadsten og Hinnerup, 1 sydvest ved Hammel og 1 nordvest ved Hvorslev.

Der skal i løbet af 2023 således udarbejdes et forslag til Byrådets behandling vedrørende placering af en ny fælles genbrugsplads mellem Hadsten og Hinnerup inklusive de økonomiske konsekvenser af den foreslåede placering. Dette arbejde indebærer, at der skal udarbejdes en lokalplan samt miljøundersøgelse i forhold til grundvand, støj, spildevand og lys. Dette sker i tæt samarbejde med Favrskov Kommunes plan, byg og miljøafdeling.

I 2023 vil projekteringen af Hvorslev genbrugsplads fortsætte, og forventningen er, at denne genbrugsplads vil blive moderniseret i 2024.

I efteråret 2022 blev der udført en ny tilfredshedsundersøgelse på den nye genbrugsplads i Hammel. Pladsen stod færdig i sommeren 2021. Den nye undersøgelse viser, at borgerne er meget tilfredse med indretningen af den nye genbrugsplads. Særligt er borgerne glade for den længere åbningstid, og den større overskuelighed på pladsen er fremhævet. GI og TA er ligeledes populær blandt borgerne og efterspørges på de øvrige genbrugspladser i kommunen.

#### *Takstpolitik og ændring af ordninger*

Byrådet vedtog i efteråret 2022 en ny takstpolitik. Formålet med takstpolitikken er at fastlægge, hvilke ydelser der skal tilbydes kunderne, og hvordan taksterne for de enkelte ydelser skal fastsættes. Takstpolitikken tager også højde for de nye ordninger, der indføres i maj 2023.

I henhold til ejerstrategien skal takstpolitikken kendetegnes ved åbenhed, gennemsigtighed og ansvarlighed i opkrævningen hos kunderne for de ydelser, der leveres fra Favrskov Affald A/S.

I forbindelse med den nye politik, er følgende vedtaget:

- ▶ Mad-/restaffald afregnes efter kapacitet (beholderstørrelse)
- ▶ Genanvendeligt affald afregnes som et boliggebyr
- ▶ Storskraldsordningen bortfalder og giver plads til en forsøgsordning for en henteordning for tagplader (asbest)
- ▶ Gebyr for genbrugsplads for boliger differentieres, så etageboligers gebyr reduceres til 80 % af øvrige boligers bidrag
- ▶ Afhentning af kompost på genbrugspladserne bortfalder
- ▶ Affaldsbobler i det offentlige rum hjemtages på grund af, at 10 fraktioner nu afhentes ved husstanden.

## Ledelsesberetning

### Direkte genbrug

Der er mulighed for at hente eller aflevere effekter på genbrugspladsen i Hammel og Hadsten. Der er udført stikprøver i vores to områder for GI og TA på pladserne for at opgøre de mængder, der går ud til kunderne til direkte genbrug. Der har tidligere været mulighed for, at borgerne selv kunne veje effekter, de tog med fra GI og TA i Hammel. Det har dog været lidt usikkert, idet kun ca. halvdelen udvejer, og der ofte har været problemer med vægten - herunder betjening af vægten. Derfor er der lavet en opgørelse ud fra stikprøver. Opgørelsen viser, at borgerne på årsbasis henter ca. 177 tons genbrugsguld fra vores genbrugsområder om året. Dertil kommer mængder, der afhentes af foreninger, som vi endnu ikke har målt på.

### De nye samarbejdspartnere til indsamlingsordningerne - 10 fraktioner

I 2022 blev der arbejdet med at finde de nye samarbejdspartnere til indsamlingen af de 10 nye affaldsfraktioner. Det betyder, at der er indgået aftaler med modtagere af det indsamlede affald, vognmænd samt beholderleverandører til den nye ordning.

De nye modtagere af det indsamlede affald er følgende:

- ▶ Pap/papir/tekstiler - STENA
- ▶ Plast og fødevarekartoner - DAMIFO
- ▶ Glas/metal - DAMIFO
- ▶ Madaffald - HCS
- ▶ Farligt affald - Marius Pedersen
- ▶ Forbrændingseget affald - Hammel Fjernvarme, hvor der også vil blive foretaget omlastning af madaffald

Husstandsindsamlingen:

- ▶ Indsamling hos borgerne vil blive foretaget af City Container. Firmaet får stilleplads i Hammel.

Beholdere:

- ▶ 2 og 4 hjulede beholdere - PWS
- ▶ Farlig affaldskasse - JOCA

Øvrige udbud/tilbudsindhentning:

- ▶ Poser til mad- og tekstilaffald - Scan Lux Flexible
- ▶ Klistermærker: Piper APS
- ▶ Trykning og udbringning af informationsmaterialer - Skabertrang

Udbud af skabe til farligt affald hos boligforeninger og lignende er i udbud lige nu. Udrulning af indsamling hos større fælles bebyggelser udrulles tidligst i efteråret 2023.

### Ubemandet åbningstid på Hammel genbrugsplads

Prøveperioden på ubemandet åbningstid på Hammel genbrugsplads har nu kørt siden 1. september 2021. Der er pr. 1. februar 2023 2.559 private brugere og 88 virksomheder, der har tilmeldt sig ordningen. Nummerpladescanner og videoovervågningen er løbende blevet opdateret og justeret og fungerer nu på et tilfredsstillende niveau. Det er minimalt med store fejlsorteringer, og manglende overholdelse af retningslinjerne.

I dag er det muligt at køre med ind på pladsen, hvis den bagvedkørende bil kører tæt på den forankørende bil. Derfor ændres indkørslen til pladsen, så vejbanen reduceres til 3 m. Det vil bevirke, at hastigheden på bommen kan sættes op. Den øgede åbne- og lukketid på bommen vil mindske chancen for at der kommer uregistrerede biler ind på pladsen. Arbejdet afsluttes i første kvartal 2023.

Åbningstiden på Hammel genbrugsplads udvides i den selvbetjente åbningstid, således at borgerne fra den 25. marts kan benytte Hammel genbrugsplads fra kl. 7-20 alle ugens dage. De ændrede åbningstider vil blive indført på de øvrige pladser, i takt med at disse moderniseres.

## Ledelsesberetning

### *Udsortering af nye fraktioner*

I 2022 har vi arbejdet med indsamling af EPS (flamingo) og paller.

EPS-indsamlingen og neddeling er blevet testet på genbrugspladsen i Hammel i løbet af 2022. Fra den 1. oktober begyndte indsamlingen af EPS på genbrugspladserne i Hadsten og Hinnerup, hvor vi fragter EPS til Hammel for neddeling. Vi har testet med indsamling af hvid og farvet EPS i samme container for efterfølgende at sortere det før neddeling. Farvet EPS skal sorteres som rest efter sortering, da mængden er for lille til afsætning, da afsætningsleddet vil have farverene produkter. Derfor indsamler vi fremadrettet kun hvid og ren EPS på pladserne. EPS-indsamling og neddeling er nu et fuldskala pilotforsøg, hvor der specielt arbejdes med arbejdsgangene omkring selve presningen af EPS. Der er ikke solgt EPS endnu, men det opmagasineres på genbrugspladsen i Hammel.

### *Moms på dagrenovation*

Landsskatteretten slog i efteråret 2020 fast, at kommuner og kommunalt ejede forsyningsselskaber ikke skal lægge moms på regningen for afhentning af affald. Favrskov Affald har afventet et officielt styresignal fra Skattestyrelsen om, hvad Landsskatterettens afgørelse reelt ville komme til at betyde for Favrskov Affalds kunder. Der er imidlertid indgået en politisk aftale om selskabsgørelse af de kommunale affaldsselskaber, som gør problematikken om den forskellige håndtering af moms i kommuner og selskaber uaktuel. Landsskatterettens dom får dermed ingen økonomiske konsekvenser for Favrskov Affald.

### *Nyt koncept til skoler og institutioner*

I Favrskov Forsyning er det vores ambition, at vi frem mod 2024 vil uddanne og inspirere 5.000 børn og unge fra skoler og institutioner med viden om, hvordan vi passer på miljøet og genbruger mest muligt, så vi kan ændre kommende generationers vaner. Derfor har vi i 2022 udviklet to nye koncepter; affaldsklubben og rappeskralde.

#### *Affaldsklubben - Elever 3.-5. klasse*

I samarbejde med skoleområdet i Favrskov Kommune har vi udviklet Affaldsklubben. Affaldsklubben er en digital undervisningsplatform til lærere og elever i 3.- 5. klasse, der bl.a. sætter fokus på affaldets værdi, principperne i affaldshierarkiet, vigtigheden i affaldssortering, genanvendelse og affaldsforebyggelse. Materialet er en blanding af faglig formidling og viden om affald og genbrug samt forslag til aktiviteter og opgaver for klassen. Der tages udgangspunkt i de samme 10 affaldstyper, som eleverne skal sortere hjemme hos dem selv samt på skolen, når den nye sortering træder i kraft i Favrskov i maj 2023.

Affaldsklubben er klar til brug i februar/marts 2023 og kan benyttes på skolerne fra april. Dette flugter med udrulning og start på ny affaldssortering i Favrskov. Affaldsklubben rundes af med et besøg på den lokale genbrugsplads.

#### *Rappeskralde i børnehaver*

Til Favrskov Kommunes 29 daginstitutioner planlægger vi et koncept, hvor den enkelte institution kan booke os til at komme på besøg. Her vil vi læse højt i den farverige billedbog 'Rappeskralde-bogen' af Lotte Salling, hvor anden Rappeskralde og Freja på 5 år møder hinanden, en dag børnehaven er på udflugt. Med remser, samtaler og konkrete eksempler, inddrager bogen børnene i at blive klogere på affaldssortering, genbrug, affaldsforebyggelse og god affaldsadfærd i naturen.

I forbindelse med besøget vil vi udlevere 1-4 eksemplarer af 'Rappeskralde-bogen', så pædagoger og børn kan læse bogen igen. Besøget rundes af med en rundvisning på den lokale genbrugsplads.

### **Begivenheder efter balancedagen**

Der er ikke indtruffet begivenheder af betydning for forståelsen af årsregnskabet for 2022 efter regnskabsårets afslutning.

## Ledelsesberetning

### Forventet udvikling

#### Koncernens forventninger til 2023

Koncernen forventer en omsætning i 2023 i størrelsesordenen 150-160 mio. kr. og et resultat efter skat på 0-5 mio. kr. Der forventes en samlet investeringsaktivitet i 2023 på ca. 80-100 mio. kr.

#### Ledelseevaluering

I foråret 2023 gennemfører forsyningen en ledelseevaluering, som gennemføres som en såkaldt 270 graders måling, der dels består af en selvevaluering og dels en evaluering fra egen leder samt en evaluering fra egne medarbejdere. Evalueringen vil være anonym og bestå af følgende ledelsestemaer.

- ▶ Faglig ledelse
- ▶ Ledelse af psykologisk tryghed
- ▶ Forandringsledelse
- ▶ Driftsledelse.

#### Favrskov Spildevand

##### *Økonomi og takster for 2023 for Favrskov Spildevand*

Den økonomiske indtægtsramme for Favrskov Spildevand er af Forsyningssekretariatet fastsat til 79,5 mio. kr. i 2023. Den økonomiske ramme for 2022 udgjorde 81,4 mio. kr. Spildevandselskabets indtægter må over en to-årig reguleringsperiode for 2022 og 2023 ikke overstige den samlede ramme.

Der er budgetteret 90,9 mio.kr. i driftsomkostninger for 2023, hvoraf afskrivninger udgør 57,8 mio. kr. De samlede budgetterede driftsomkostninger ekskl. afskrivninger og finansielle poster udgør i 2023, 33,2 mio. kr. mod 29,8 mio. kr. i 2022, hvilket svarer til en samlet stigning på 3,3 mio. kr. Stigningen er i al væsentlighed båret af de voldsomme stigninger i elpriserne, som alene udgør en forventet stigning på 2,9 mio. kr. i forhold til budget 2022.

Favrskov Spildevand forventer et driftsmæssigt resultat for 2023 på -10,7 mio. kr. og et likviditetsmæssigt resultat før lånoptagelse for året på -15,5 mio. kr.

Budget 2023 er således udarbejdet under forudsætning af, at der findes alternativ finansiering ud over det, der kan takstfinansieres. Bestyrelsen har derfor, i forbindelse med vedtagelsen af budgettet, godkendt lånoptagelse til investeringer på 15,5 mio. kr. i 2023, så det likviditetsmæssige resultat for 2023 er i balance.

Taksten for vandafledning stiger fra 41,50 kr. inkl. moms i 2022 til 43,09 kr. inkl. moms i 2023. Taksten for det faste bidrag stiger fra 625 kr. i 2022 til 714 kr. i 2023. Taksterne kommer dermed retur til 2020 niveau, som en konsekvens af stigende omkostninger til bl.a. el samt behov for investeringer til at omlægge den fremtidige energi til delvis anvendelse af solceller.

##### *Bæredygtighed i projekter*

I forbindelse med saneringsprojekterne er der startet et projekt omkring CO2 belastning fra anlægsarbejderne i Vandpartner 2. Det er anlægsarbejderne, som udgør langt den største del af Favrskov Spildevands klimabelastning. Derfor arbejdes der på at definere nogle referenceprojekter, som der kan tages udgangspunkt i, når man sammenligner forskellige løsningsmetoder. Plastrør eller beton? - Foring eller nye rør? LAR eller nedgravede rør? Med værktøjet skal det blive muligt at vurdere de valgte løsninger op imod hinanden og anvende denne viden i de kommende anlægsprojekter.

##### *Omstilling til vedvarende energi*

I 2022 er arbejdet med etablering af solcelleanlæg på Hammel, Drøsbro og Hinnerup renseanlæg blevet igangsat. Arbejdet fortsætter i 2023, hvor anlæggene ligeledes forventes etableret.

## Ledelsesberetning

### *Klimatilpasningsplan*

Favrskov Kommune har udarbejdet klimaplan 2050 (2022-2026), hvor Favrskov Forsyning har været inddraget i arbejdet med klimatilpasningsplanen. I planen er der udarbejdet et risikokort for værditab for oversvømmelse, og der er udarbejdet en handlingsplan. I handlingsplanen er der udpeget 57 indsatsområder for klimatilpasning. De fleste af indsatserne vil Favrskov Forsyning ikke blive inddraget i, da mange af områderne ligger uden for kloakoplande. Ved enkelte indsatser vil Favrskov Forsyning blive inddraget i processen for udarbejdelse af en handlingsplan sammen med kommunen, eller en privat aktør.

Det vurderes på nuværende grundlag, at Favrskov Forsyning har én indsats, hvor der skal klimasikres. Der skal etableres en vold omkring Hadsten Renseanlæg, som er en del af klimatilpasningen af Hadsten midtby. Ved kommunens udarbejdelse af handlingsplan for den enkelte indsats, aftales selskabets andel af projektet.

### *Lilleåparken i Hadsten*

I spildevandsplanen er dele af Hadsten medtaget til at skulle adskilles. Det betyder, at der skal placeres flere bassiner i området ved Lilleåparken. Favrskov Kommune vil i 2023 lave en helhedsplan for Lilleåparken, hvor bassinerne indgår, så der sikres en god planløsning for hele området.

I slutningen af 2022 har Favrskov Spildevand fremsendt ansøgning om udledningstilladelser fra 2 udløb i Hadsten til Favrskov Kommune - heraf det ene med et bassin i Lilleåparken. Den anden etape i den østlige del af Hadsten skal udledning ske uden et bassin, da der ikke kan findes arealer til bassin i denne del af byen.

Favrskov Spildevand forventer, at kloakarbejdet i de 2 første etaper skal påbegyndes i 2024.

### *VVM-vurdering af ny rensestruktur*

Det fremgår af spildevandsplanen, at der skal findes et areal til placering af et nyt renseanlæg ved Laurbjerg området, som skal VVM vurderes. Her kan der ske afledning til Lilleå/Gudenåen, som er de mest robuste recipienter i Favrskov. Der skal udføres en vurdering af virkningerne på miljøet (VVM) for at finde ud af, hvilken betydning en placering af et renseanlæg, samt nedlæggelse af de eksisterende, vil have på miljøet.

Sæt tekst ind her fra Favrskov Spildevands ledelsesberetning 2022 fra forventet udvikling i 2023.

## **Favrskov Affald**

### *Husstandsindsamling, 10 fraktioner*

Indsamlingen af de 10 nye fraktioner starter den 1. maj 2023 hos borgerne i Favrskov. For kunderne betyder det:

Husstande - parcelhuse og lignende:

- ▶ Uge 8 - 15 ruller der nye beholdere ud. En velkomstpakke med info ligger i den røde affaldskasse
- ▶ De vil få udleveret 3 nye beholdere 1-2 dage før den nuværende genbrugsbeholder tømmes. Efter tømning af genbrugsbeholderen afhentes denne samt evt. beholderen til restaffald
- ▶ De hjemhentede beholdere rengøres og gøres klare til udkørsel (som fremtidige pap/papirbeholdere)
- ▶ HCS tømmer den nye genbrugsbeholder til fødevarekartoner/plast - glas/metal. Det sker efter den nuværende tømme kalender frem til 1. maj (det vil sige hver 4. uge frem for hver 3. uge). Herefter overtager den nye renovatør City Container og tømmer hver 3. uge
- ▶ Den nye pap/papir/tekstil-beholder tømmes først i det nye tømmerul. Det betyder, at man vil opleve, at der kan gå op til 8 uger, før den tømmes første gang.
- ▶ Har man sækkeløsning til dagrenovation, skal man beholde denne løsning frem til 1. maj. Tømning sker, som man har tilmeldt i dag.
- ▶ Har man beholder til restaffald i dag, skal man benytte den nye beholder. Det fremgår af hængerens på beholderen, at beholderen tømmes som dagrenovation frem til 1. maj.

## Ledelsesberetning

### *Fælles løsninger*

- ▶ Uge 11-15 rulles nye beholdere ud. Der laves en fuld udskiftning på den enkelte adresse, så man ikke får ekstra beholdere til at stå på adressen.
- ▶ Der tømmes i henhold til den nye sortering - dog skal madaffald ikke anvendes før efter 1. maj
- ▶ Det er aftalt med HCS, at der kan tømmes pap på disse adresser efter afregning
- ▶ Flere ejendomme får først en løsning til farligt affald i efteråret (skabe m.v. kan først leveres efter 1. august).

### *Kommunikationsmateriale - foldere*

- ▶ Der er udarbejdet en kommunikationsplan i forhold til information til hele perioden (nyheder, Facebook, hjemmeside m.v.).
- ▶ Ny APP om sortering er klar 1. maj

### *Økonomi og takster for 2023 for Favrskov Affald*

Favrskov Affald forventer et resultat for 2023 på -0,2 mio. kr. Det budgetterede resultat betyder en forventet akkumuleret overdækning ultimo 2023 på forventet 5 mio. kr.

Alle ordninger er omfattet af "hvile i sig selv" princippet. Der er for 2023 fastsat takster for indsamling af rest-/madaffald, genbrugsbeholdere og brug af genbrugspladser i kommunen.

Taksterne for 2023 er fastsat med udgangspunkt i, at de ti fraktioner indføres pr. 1. maj 2023 og en deraf ændring af indsamlingsordningerne.

Den samlede omkostning for en husstand bliver i 2023 på 3.988 kr. og består af sammensatte takster for de 4 første måneder af året på den eksisterende ordning, og for de sidste 8 måneder på den nye ordning. Til sammenligning betalte en almindelig husstand i 2022, 3.578 kr. Meromkostningen for indførsel af de nye ordninger i forhold til 2022 er forventelig på 575-650 kr., som først slår endelig igennem i 2024.

Taksten for brug af genbrugspladsen er uændret fra 2022 til 2023 og er på 1.615 kr.

Taksterne for virksomhedernes adgang til genbrugspladserne reguleres, så en håndværkervirksomhed i 2023 skal betale 10.000 kr. for et årsabonnement til første bil. Årsabonnementet for øvrige virksomheder sættes op til 4.000 kr. for første bil.

Favrskov Affald har et samarbejde med Randers og Mariagerfjord kommuner om adgang til genbrugspladserne for Erhverv. Det er en ordning, som giver erhverv med årsabonnement adgang til at benytte både genbrugspladser i Randers, Mariagerfjord og Favrskov på tværs af kommunegrænserne. Har en virksomhed betalt for et års abonnement i Favrskov, må man også aflevere sit affald i Randers og Mariagerfjord uden ekstra betaling.

Udover samarbejdet med Randers og Mariagerfjord kommuner er der også en sms-ordning i samarbejde med affaldsselskaber i Business Region Aarhus (BRA), hvor erhvervsdrivende i hele BRA kan købe sig adgang til et besøg på genbrugspladser i Favrskov Kommune. SMS-ordningen er uændret og koster fortsat 250 kr. pr. besøg i 2023.

**Koncern- og årsregnskab 1. januar - 31. december**
**Resultatopgørelse**

Note	t.kr.	Koncern		Modervirksomhed	
		2022	2021	2022	2021
2	<b>Nettoomsætning</b>	136.950	131.887	29.737	27.026
14	Produktionsomkostninger	-76.433	-69.788	-10.325	-10.290
	<b>Bruttoresultat</b>	60.517	62.099	19.412	16.736
	Distributionsomkostninger	-49.277	-48.283	0	0
14	Administrationsomkostninger	-13.527	-9.679	-19.383	-16.764
	<b>Resultat af primær drift</b>	-2.287	4.137	29	-28
	Andre driftsindtægter	486	391	0	0
	Andre driftsomkostninger	-2.226	-3.697	0	0
	<b>Resultat før finansielle poster</b>	-4.027	831	29	-28
	Resultat af kapitalandele i dattervirksomheder	0	0	-5.867	121
3	Finansielle indtægter	980	696	16	77
4	Finansielle omkostninger	-2.820	-1.406	-45	-49
	<b>Resultat før skat</b>	-5.867	121	-5.867	121
	Skat af årets resultat	0	0	0	0
	<b>Årets resultat</b>	-5.867	121	-5.867	121



**Koncern- og årsregnskab 1. januar - 31. december**
**Balance**

Note	t.kr.	Koncern		Modervirksomhed	
		2022	2021	2022	2021
	<b>AKTIVER</b>				
	<b>Anlægsaktiver</b>				
5	<b>Immaterielle anlægsaktiver</b>				
	Erhvervede immaterielle anlægsaktiver	729	1.117	729	1.117
	Immaterielle anlægsaktiver under udførelse	0	21	0	21
		<u>729</u>	<u>1.138</u>	<u>729</u>	<u>1.138</u>
6	<b>Materielle anlægsaktiver</b>				
	Grunde og bygninger	32.886	33.735	0	0
	Affalds- og spildevands-tekniske anlæg	1.627.240	1.649.793	0	0
	Andre anlæg, driftsmateriel og inventar	6.980	6.653	0	0
	Materielle anlægsaktiver under udførelse	23.888	13.312	0	0
		<u>1.690.994</u>	<u>1.703.493</u>	<u>0</u>	<u>0</u>
7	<b>Finansielle anlægsaktiver</b>				
	Kapitalandele i dattervirksomheder	0	0	1.675.921	1.681.788
	Andre kapitalandele	68	60	68	60
	Opkrævningsret vedrørende tidligere Feltengård I/S	18.449	18.232	0	0
		<u>18.517</u>	<u>18.292</u>	<u>1.675.989</u>	<u>1.681.848</u>
	<b>Anlægsaktiver i alt</b>	<u>1.710.240</u>	<u>1.722.923</u>	<u>1.676.718</u>	<u>1.682.986</u>
	<b>Omsætningsaktiver</b>				
	<b>Tilgodehavender</b>				
	Tilgodehavender fra salg og tjenesteydelser	4.811	7.654	0	191
	Tilgodehavender hos tilknyttede virksomheder	1.095	2.257	1.656	1.468
	Tilgodehavende selskabsskat	12.348	11.476	54	54
	Andre tilgodehavender	4.837	2.307	0	0
8	Periodeafgrænsningsposter	154	432	147	366
9	Underdækning	8	168	0	0
		<u>23.253</u>	<u>24.294</u>	<u>1.857</u>	<u>2.079</u>
10	<b>Værdipapirer og kapitalandele</b>	<u>13.896</u>	<u>15.399</u>	<u>0</u>	<u>0</u>
	Likvide beholdninger	58.580	45.861	457	0
	<b>Omsætningsaktiver i alt</b>	<u>95.729</u>	<u>85.554</u>	<u>2.314</u>	<u>2.079</u>
	<b>AKTIVER I ALT</b>	<u>1.805.969</u>	<u>1.808.477</u>	<u>1.679.032</u>	<u>1.685.065</u>

**Koncern- og årsregnskab 1. januar - 31. december**
**Balance**

Note	t.kr.	Koncern		Modervirksomhed	
		2022	2021	2022	2021
	<b>PASSIVER</b>				
	<b>Egenkapital</b>				
11	Aktiekapital	10.000	10.000	10.000	10.000
	Reserve for nettoopskrivning efter indre værdis metode	0	0	2.940	8.807
	Overført resultat	1.664.675	1.670.542	1.661.735	1.661.735
	<b>Egenkapital i alt</b>	<b>1.674.675</b>	<b>1.680.542</b>	<b>1.674.675</b>	<b>1.680.542</b>
	<b>Hensatte forpligtelser</b>				
	Oprævningsforpligtelse vedrørende tidligere Feltengård I/S	18.449	18.232	0	0
	<b>Hensatte forpligtelser i alt</b>	<b>18.449</b>	<b>18.232</b>	<b>0</b>	<b>0</b>
	<b>Gældsforpligtelser</b>				
12	<b>Langfristede gældsforpligtelser</b>				
	Gæld til realkreditinstitutter	52.850	56.761	0	0
9	Overdækning	12.294	11.422	0	0
	Tidsmæssige forskelle	8.988	8.988	0	0
		<b>74.132</b>	<b>77.171</b>	<b>0</b>	<b>0</b>
	<b>Kortfristede gældsforpligtelser</b>				
12	Kortfristet del af langfristede gældsforpligtelser	3.911	3.862	0	0
	Gæld til banker	0	787	0	787
	Gæld til forbrugere	6.844	6.201	0	0
9	Overdækning	5.991	1.105	0	0
	Leverandører af varer og tjenesteydelser	16.863	15.535	1.173	723
	Anden gæld	3.880	3.218	3.147	2.882
13	Periodeafgrænsningsposter	1.224	1.824	37	131
		<b>38.713</b>	<b>32.532</b>	<b>4.357</b>	<b>4.523</b>
	<b>Gældsforpligtelser i alt</b>	<b>112.845</b>	<b>109.703</b>	<b>4.357</b>	<b>4.523</b>
	<b>PASSIVER I ALT</b>	<b>1.805.969</b>	<b>1.808.477</b>	<b>1.679.032</b>	<b>1.685.065</b>
1	Anvendt regnskabspraksis				
15	Kontraktlige forpligtelser og eventualposter m.v.				
16	Eventualaktiver				
17	Nærtstående parter				
18	Resultatdisponering				

**Koncern- og årsregnskab 1. januar - 31. december**
**Egenkapitalopgørelse**

		Koncern		
Note	t.kr.	Aktiekapital	Overført resultat	I alt
	Egenkapital 1. januar 2021	10.000	1.679.104	1.689.104
	Regulering som korrektion af fejl	0	-8.683	-8.683
	Korrigeret egenkapital 1. januar 2021	10.000	1.670.421	1.680.421
	Overført via resultatdisponering	0	121	121
	<b>Egenkapital 1. januar 2022</b>	<b>10.000</b>	<b>1.670.542</b>	<b>1.680.542</b>
	Overført via resultatdisponering	0	-5.867	-5.867
	<b>Egenkapital 31. december 2022</b>	<b>10.000</b>	<b>1.664.675</b>	<b>1.674.675</b>

		Modervirksomhed			
Note	t.kr.	Aktiekapital	Reserve for nettoopskrivning efter indre værdis metode	Overført resultat	I alt
	Egenkapital 1. januar 2021	10.000	17.369	1.661.735	1.689.104
	Regulering som korrektion af fejl	0	-8.683	0	-8.683
18	Overført via resultatdisponering	0	121	0	121
	<b>Egenkapital 1. januar 2022</b>	<b>10.000</b>	<b>8.807</b>	<b>1.661.735</b>	<b>1.680.542</b>
18	Overført via resultatdisponering	0	-5.867	0	-5.867
	<b>Egenkapital 31. december 2022</b>	<b>10.000</b>	<b>2.940</b>	<b>1.661.735</b>	<b>1.674.675</b>

**Koncern- og årsregnskab 1. januar - 31. december**
**Pengestrømsopgørelse**

Note	t.kr.	Koncern	
		2022	2021
	Årets resultat	-5.867	121
19	Reguleringer	60.111	59.426
	Pengestrømme fra primær drift før ændring i driftskapital	54.244	59.547
20	Ændring i driftskapital	3.785	8.830
	Pengestrømme fra primær drift	58.029	68.377
	Renteindbetalinger m.v.	980	77
	Renteudbetalinger m.v.	-1.317	-1.406
	<b>Pengestrømme fra driftsaktivitet</b>	<b>57.692</b>	<b>67.048</b>
	Køb af immaterielle anlægsaktiver	0	-719
	Køb af materielle anlægsaktiver	-40.396	-72.722
	Salg af materielle anlægsaktiver	80	1.969
	Køb af finansielle anlægsaktiver	-8	0
	<b>Pengestrømme til investeringsaktivitet</b>	<b>-40.324</b>	<b>-71.472</b>
	Provenue ved optagelse af gæld til kreditinstitutter	0	18.238
	Afdrag på langfristede gældsforpligtelser	-3.862	-2.581
	<b>Pengestrømme fra finansieringsaktivitet</b>	<b>-3.862</b>	<b>15.657</b>
	<b>Årets pengestrøm</b>	<b>13.506</b>	<b>11.233</b>
	Likvider 1. januar	45.074	33.841
21	Likvider 31. december	58.580	45.074

## Koncern- og årsregnskab 1. januar - 31. december

### Noter

#### 1 Anvendt regnskabspraksis

Årsrapporten for Favrskov Forsyning A/S for 2022 er aflagt i overensstemmelse med årsregnskabslovens bestemmelser for mellemstore klasse C-virksomheder.

Årsregnskabet er aflagt efter samme regnskabspraksis som sidste år.

#### Væsentlige fejl

Koncernen har i årsregnskabet for 2018 indregnet et større tilgodehavende knyttet til forventet tilbagebetaling af tidligere års betalte selskabsskatter. Indregningen var et resultat af afgørelse af skattesagerne i vandsektoren.

Den tilgodehavende skat tillægges årligt en rentetilskrivning der forøger koncernens tilgodehavende. I årsregnskabet 2021 havde Favrskov Spildevand A/S indregnet tilgodehavende skat på 8.683 t.kr.

I henhold til den økonomiske regulering i Vandsektoren skal den tilgodehavende skat med tillæg af rentegodtgørelse tilbagebetales til forbrugerne. Dette kan ske over 1 eller 6 år via en forholdsmæssig reduktion i den økonomiske ramme. Forpligtelsen til at tilbagebetale beløbet til forbrugerne udgør en reguleringsmæssig overdækning for Favrskov Spildevand A/S.

Den reguleringsmæssige overdækning på 8.683 t.kr. samt tillæg af den beregnede rentegodtgørelse for perioden 2018-2020 svarende til 1.242 t.kr. var ikke indregnet i årsregnskabet i tidligere år. Rentegodtgørelsen reguleres tilsvarende på den reguleringsmæssige overdækning med 1.242 t.kr., og er i overensstemmelse med Årsregnskabsloven ligeledes korrigeret over egenkapitalen pr. 31. december 2020.

Egenkapitalens reserve for "overført resultat" er derfor i koncernregnskabet negativt påvirket med 8.683 t.kr. Værdien af reguleringsmæssig overdækning under langfristede gældsforpligtelser er forøget med 9.925 t.kr. og tilgodehavende selskabsskat øget med 1.242 t.kr. I årsregnskabet for Favrskov Forsyning A/S er kapitalandelene og egenkapitalens "reserve for nettoopskrivning efter indre værdis metode" negativt påvirket med 8.683 t.kr.

Koncernens fulde udskudte skatteaktiv er ikke indregnet i regnskabet, hvorfor korrektionen ikke har skatteeffekt i regnskabet. Sammenligningstallene for balancen og egenkapital er tilpasset samt tallene i hoved- og nøgletaloversigten.

Vi kan tilslutte os den regnskabsmæssige behandling af korrektionen.

#### Præsentationsvaluta

Årsregnskabet er aflagt i danske kroner (t.kr.).

#### Koncernregnskabet

##### *Bestemmende indflydelse*

Koncernregnskabet omfatter modervirksomheden Favrskov Forsyning A/S samt dattervirksomheder, hvori Favrskov Forsyning A/S direkte eller indirekte besidder mere end 50 % af stemmerettighederne eller på anden måde har bestemmende indflydelse.

Ved konsolideringen foretages eliminering af koncerninterne indtægter og omkostninger, aktiebesiddelser, interne mellemværender og udbytter samt realiserede og urealiserede fortjenester og tab ved transaktioner mellem de konsoliderede virksomheder.

Kapitalandele i dattervirksomheder udlignes med den forholdsmæssige andel af dattervirksomheders regnskabsmæssige værdi af nettoaktiver og forpligtelser.

## Koncern- og årsregnskab 1. januar - 31. december

### Noter

#### 1 Anvendt regnskabspraksis (fortsat)

##### Regulatorisk over-/ og underdækning

Overstiger de hos forbrugerne opkrævede beløb de reguleringsmæssige omkostninger, indregnes forskellen i balancen som en forpligtelse.

Er de hos forbrugerne opkrævede beløb lavere end den økonomiske ramme for håndtering af spildevand, indregnes forskellen under tilgodehavender, hvis forskellen forventes opkrævet.

Er de hos forbrugeren opkrævede beløb lavere end omkostningerne for håndtering af affald, indregnes forskellen under tilgodehavender, hvis forskellen forventes opkrævet.

Tidsmæssige forskelle:

Tidsmæssige forskelle består af kapital, der er bundet i selskabets grunde, opretholdelse af rimelig kassebeholdning samt hensættelse til fremtidige investeringer.

Årets regulering af overdækning og tidsmæssige forskelle indregnes i nettoomsætningen.

##### Resultatopgørelsen

##### Nettoomsætning

Virksomheden har som fortolkningsbidrag for indregning af omsætning valgt IAS 11/IAS18.

Nettoomsætningen indeholder vandafledningsbidrag for transport og rensning af spildevand, affaldsgebyrer ved indsamling og behandling af affald og faste bidrag samt de tilslutningsbidrag, der er henført til året, og indregnes i resultatopgørelsen i takt med levering.

Nettoomsætningen indregnes ekskl. moms og afgifter opkrævet på vegne af staten.

Nettoomsætningen korrigeres for reguleringsmæssig over-/underdækning og tidsmæssige forskelle.

##### Produktionsomkostninger

Produktionsomkostninger omfatter omkostninger, der afholdes for at opnå årets nettoomsætning, herunder personaleomkostninger, afskrivninger og lokaleomkostninger. Posten indeholder endvidere omkostninger til rensning og transport af spildevand, drift og vedligehold af anlæg, SRO-anlæg m.v. samt omkostninger til affaldsindsamling og bortskaffelse af affald.

##### Distributionsomkostninger

Distributionsomkostninger omfatter alle omkostninger, som kan henføres til distribution af spildevand. Under regnskabsposten hører endvidere reparation og vedligeholdelse af ledningsnet, ledningsregistrering, personaleomkostninger og afskrivning på distributionsaktiver. Omkostningerne ved aflæsning af forbrugsmålere betragtes som en distributionsomkostning.

##### Administrationsomkostninger

I administrationsomkostninger indregnes omkostninger, der er afholdt i året til ledelse og administration af virksomheden, herunder omkostninger til administrativt personale, ledelsen, kontorlokaler og kontoromkostninger, administrativ it, revision, inkassobehandling, tab på kunder samt afskrivninger på aktiver, som benyttes i administrationen.

##### Andre driftsindtægter

Andre driftsindtægter indeholder regnskabsposter af sekundær karakter i forhold til virksomhedens hovedaktiviteter, herunder fortjeneste ved salg af anlægsaktiver.

## Koncern- og årsregnskab 1. januar - 31. december

### Noter

#### 1 Anvendt regnskabspraksis (fortsat)

##### Andre driftsomkostninger

Andre driftsomkostninger indeholder regnskabsposter af sekundær karakter i forhold til virksomhedens hovedaktiviteter, herunder tab ved afhændelse af anlægsaktiver.

##### Resultat af kapitalandele i tilknyttede virksomheder

I resultatopgørelsen indregnes den forholdsmæssige andel af de underliggende virksomheders resultat efter eliminering af intern avance/tab og efter skat. I tilknyttede virksomheder foretages fuld eliminering af intern avance og tab uden hensyntagen til ejerandele. foretages alene forholdsmæssig eliminering af avance og tab under hensyntagen til ejerandele.

I modervirksomhedens resultatopgørelse indregnes den forholdsmæssige andel af de enkelte tilknyttede virksomheders resultat efter skat efter fuld eliminering af intern avancer/tab.

##### Finansielle indtægter og omkostninger

Finansielle indtægter og omkostninger indregnes i resultatopgørelsen med de beløb, der vedrører regnskabsåret. Finansielle poster omfatter renteindtægter og -omkostninger samt tillæg og godtgørelse samt kursregulering af værdipapirer.

##### Skat

Skat af årets resultat omfatter aktuel skat af årets forventede skattepligtige indkomst og årets regulering af udskudt skat. Årets skat indregnes i resultatopgørelsen med den del, der kan henføres til årets resultat, og i egenkapitalen med den del, som kan henføres til transaktioner indregnet i egenkapitalen.

Virksomheden og de danske dattervirksomheder er sambeskattede. Den danske selskabsskat fordeles mellem overskuds- og underskudsgivende danske selskaber i forhold til disses skattepligtige indkomst (fuld fordeling).

Sambeskattede selskaber med overskydende skat godtgøres som minimum i henhold til de gældende satser for rentegodtgørelser af administrationselskabet, ligesom sambeskattede selskaber med restskat som maksimum betaler et tillæg i henhold til de gældende satser for rentetillæg til administrationselskabet.

##### Balancen

##### Immaterielle anlægsaktiver

Software og erhvervede immaterielle anlægsaktiver måles til kostpris med fradrag af akkumulerede af- og nedskrivninger og afskrives lineært over afskrivningsperioden.

##### Materielle anlægsaktiver

Grunde og bygninger udgøres af grunde og bygninger til spildevands- og affaldsaktiviteter. Der afskrives ikke på grunde.

Affalds- og spildevandstekniske anlæg udgøres af genbrugsstationer, containere, rensningsanlæg, bassiner, spildevandsledninger m.v. Desuden omfatter materielle anlægsaktiver biler, it-udstyr og inventar.

Affalds- og spildevandstekniske anlæg måles til kostpris med fradrag af akkumulerede afskrivninger.

Anlæg under udførelse udgøres af anlæg, der på balancedagen endnu ikke er klar til at tages i brug. Anlæg under udførelse afskrives ikke.

## Koncern- og årsregnskab 1. januar - 31. december

### Noter

#### 1 Anvendt regnskabspraksis (fortsat)

Kostprisen omfatter anskaffelsesprisen og omkostninger direkte tilknyttet anskaffelsen indtil det tidspunkt, hvor aktivet er klar til brug. For egenfremstillede aktiver omfatter kostprisen direkte og indirekte omkostninger til materialer, komponenter, underleverandører og løn samt låneomkostninger fra specifik og generel låntagning, der direkte vedrører opførelsen af det enkelte aktiv.

Kostprisen på et samlet aktiv opdeles i separate bestanddele, der afskrives hver for sig, hvis brugstiden på de enkelte bestanddele er forskellige.

Der foretages lineære afskrivninger over den forventede brugstid og eventuelle restværdier.

Afskrivningsgrundlaget opgøres under hensyntagen til aktivets restværdi og reduceres med eventuelle nedskrivninger. Afskrivningsperioden og restværdien fastsættes på anskaffelsestidspunktet og revurderes årligt. Overstiger restværdien aktivets regnskabsmæssige værdi, ophører afskrivning.

Ved ændring i afskrivningsperioden eller restværdien indregnes virkningen for afskrivninger fremadrettet som en ændring i regnskabsmæssigt skøn.

Afskrivninger indregnes i resultatopgørelsen under henholdsvis produktions-, distributions- og administrationsomkostninger.

Fortjeneste eller tab opgøres som forskellen mellem salgspris med fradrag af salgskomkostninger og den regnskabsmæssige værdi på salgstidspunktet. Fortjeneste og tab ved salg af materielle aktiver indregnes i resultatopgørelsen under henholdsvis andre driftsindtægter og andre driftsomkostninger.

#### Finansielle anlægsaktiver

Opkrævningsret måles til kostpris eller en lavere nettorealiseringsværdi.

Favrskov Kommune har pålagt Favrskov Affald over affaldsgebyret at afvikle underdækningen vedrørende det tidligere Feltengård I/S, der er opløst. Opkrævningsretten er udtryk for det beløb, som mangler at blive indregnet i og opkrævet over affaldsgebyret.

#### Kapitalandele i tilknyttede virksomheder

Kapitalandele i dattervirksomheder måles efter den indre værdis metode. Virksomheden har valgt at anse indre værdis metode som en målemetode.

Ved første indregning måles kapitalandele i dattervirksomheder til kostpris, dvs. med tillæg af transaktionsomkostninger. Kostprisen allokeres i overensstemmelse med overtagelsesmetoden, jf. anvendt regnskabspraksis for koncernregnskabet

Kostprisen værdireguleres med resultatandele efter skat opgjort efter koncernens regnskabspraksis med fradrag eller tillæg af urealiserede koncerninterne avancer/tab.

Konstaterede merværdier og eventuel goodwill i forhold til den underliggende virksomheds regnskabsmæssige indre værdi amortiseres i overensstemmelse med anvendt regnskabspraksis for de aktiver og forpligtelser, som de kan henføres til. Negativ goodwill indregnes i resultatopgørelsen.

Modtaget udbytte fradrages den regnskabsmæssige værdi.

Kapitalandele i tilknyttede virksomheder, der måles til regnskabsmæssig indre værdi, er underlagt krav om nedskrivningstest, hvis der foreligger indikationer på værdiforringelse.

#### Andre værdipapirer og kapitalandele

Andre kapitalandele måles til kostpris.



## Koncern- og årsregnskab 1. januar - 31. december

### Noter

#### 1 Anvendt regnskabspraksis (fortsat)

##### Værdiforringelse af anlægsaktiver

Den regnskabsmæssige værdi af immaterielle og materielle anlægsaktiver samt kapitalandele i dattervirksomheder og associerede virksomheder vurderes årligt for indikationer på værdiforringelse, ud over det sm udtrykkes gennem de foretagne afskrivninger.

Foreligger der indikationer på værdiforringelse, foretages nedskrivningstest af hvert enkelt aktiv henholdsvis gruppe af aktiver. Der foretages nedskrivning til genindvindingsværdien, hvis denne er lavere end den regnskabsmæssige værdi.

Som genindvindingsværdi anvendes den højeste værdi af nettosalgspris og kapitalværdi. Kapitalværdien opgøres som nutidsværdien af de forventede nettopengestrømme fra anvendelsen af aktivet eller aktivgruppen og forventede nettopengestrømme ved salg af aktivet eller aktivgruppen efter endt brugstid.

Tidligere indregnede nedskrivninger tilbageføres, når begrundelsen for nedskrivningen ikke længere består. Nedskrivninger på goodwill tilbageføres ikke.

##### Tilgodehavender

Virksomheden har valgt IAS 39 som fortolkningsbidrag for nedskrivninger af finansielle tilgodehavender.

Tilgodehavender måles til amortiseret kostpris.

Der foretages nedskrivning til imødegåelse af tab, hvor der vurderes at være indtruffet en objektiv indikation på, at et tilgodehavende eller en portefølje af tilgodehavender er værdiforringet. Hvis der foreligger en objektiv indikation på, at et individuelt tilgodehavende er værdiforringet, foretages nedskrivning på individuelt niveau.

Tilgodehavender, hvor der ikke foreligger en objektiv indikation på værdiforringelse på individuelt niveau, vurderes på porteføljeniveau for objektiv indikation for værdiforringelse. Porteføljerne baseres primært på debitorernes hjemsted og kreditvurdering i overensstemmelse med virksomhedens risikostyringspolitik. De objektive indikatorer, som anvendes for porteføljer, er fastsat baseret på historiske tabserfaringer.

Nedskrivninger opgøres som forskellen mellem den regnskabsmæssige værdi af tilgodehavender og nutidsværdien af de forventede pengestrømme, herunder realisationsværdi af eventuelle modtagne sikkerhedsstillelser. Som diskonteringsrentesats anvendes den effektive rente for det enkelte tilgodehavende eller portefølje.

##### Periodeafgrænsningsposter

Periodeafgrænsningsposter, indregnet under aktiver, omfatter forudbetalte omkostninger vedrørende efterfølgende regnskabsår, samt periodisering af årsopgørelsen bestående af forskel mellem årets acontoopkrævning og endelig opgørelse af forbrug.

##### Værdipapirer og kapitalandele

Værdipapirer og kapitalandele, der består af børsnoterede aktier og obligationer, måles til dagsværdi (børskurs) på balancedagen.

## Koncern- og årsregnskab 1. januar - 31. december

### Noter

#### 1 Anvendt regnskabspraksis (fortsat)

##### Hensatte forpligtelser

Hensatte forpligtelser omfatter opkrævningsforpligtelse vedrørende tidligere Feltengård I/S. Hensatte forpligtelser indregnes, når koncernen som følge af en tidligere begivenhed har en retlig eller faktisk forpligtelse, og det er sandsynligt, at indfrielse af forpligtelsen vil medføre et forbrug af selskabets økonomiske ressourcer. Hensatte forpligtelser måles til nettorealiseringsværdi eller til dagsværdi. Hvis opfyldelse af forpligtelsen tidsmæssigt forventes at ligge langt ude i fremtiden, måles forpligtelsen til dagsværdi.

##### Tidsmæssige forskelle

Tidsmæssige forskelle består af kapital, der er bundet i selskabets grunde, opretholdelse af rimelig kassebeholdning samt hensættelse til fremtidige investeringer. Tidsmæssige forskelle måles til kostpris.

Investering i grunde indregnes i affaldstaksten og er et udtryk for kundens finansiering af anlægsinvesteringer. I årsrapporten indregnes afskrivningerne over aktivernes forventede brugstid.

Tidsmæssige forskelle i forbrugerbetalingen mellem indregning i affaldstaksten og i årsrapporten udtrykker således enten en udskudt eller fremskudt betaling fra kunden i forhold til den regnskabsmæssige værdi, der vil udlignes over tid. Forskellene indregnes i balancen under henholdsvis tilgodehavender eller hensatte forpligtelser.

##### Gældsforpligtelser

Finansielle gældsforpligtelser indregnes ved lånoptagelse til det modtagne provenu efter fradrag af afholdte transaktionsomkostninger. I efterfølgende perioder måles de finansielle forpligtelser til amortiseret kostpris, svarende til den kapitaliserede værdi ved anvendelse af den effektive rente, så forskellen mellem provenuet og den nominelle værdi indregnes i resultatopgørelsen over låneperioden.

Øvrige gældsforpligtelser måles til nettorealiseringsværdien.

##### Periodeafgrænsningsposter

Periodeafgrænsningsposter, indregnet under forpligtelser, omfatter modtagne betalinger, som vedrører indtægter i efterfølgende regnskabsår.

##### Dagsværdi

Dagsværdiansættelsen tager udgangspunkt i det primære marked. Hvis et primært marked ikke eksisterer, tages udgangspunkt i det mest fordelagtige marked, som er det marked, som maksimerer prisen på aktivet eller forpligtelsen fratrukket transaktions- og/eller transportomkostninger.

Alle aktiver og forpligtelser, som måles til dagsværdi, eller hvor dagsværdien oplyses, er kategoriseret efter dagsværdihierarkiet, som er beskrevet nedenfor:

Niveau 1: Værdi opgjort ud fra dagsværdien på tilsvarende aktiver/forpligtelser på et velfungerende marked.

Niveau 2: Værdi opgjort ud fra anerkendte værdiansættelsesmetoder på baggrund af observerbare markedsinformationer.

Niveau 3: Værdi opgjort ud fra anerkendte værdiansættelsesmetoder og rimelige skøn foretages på baggrund af ikke-observerbare markedsinformationer.

## Koncern- og årsregnskab 1. januar - 31. december

### Noter

#### 1 Anvendt regnskabspraksis (fortsat)

##### Pengestrømsopgørelsen

Pengestrømsopgørelsen viser virksomhedens pengestrømme for året fordelt på drifts-, investerings- og finansieringsaktivitet, årets forskydning i likvider samt virksomhedens likvider ved årets begyndelse og slutning.

Pengestrømme fra driftsaktivitet opgøres som årets resultat reguleret for ikke-kontante driftsposter, ændring i driftskapital og betalt selskabsskat.

Pengestrømme fra investeringsaktivitet omfatter betaling i forbindelse med køb og salg af virksomheder og aktiviteter samt køb og salg af immaterielle, materielle og finansielle aktiver.

Pengestrømme fra finansieringsaktivitet omfatter ændringer i størrelse eller sammensætning af virksomhedens selskabskapital og omkostninger forbundet hermed samt optagelse af lån, afdrag på rentebærende gæld og betaling af udbytte til selskabsdeltagere.

Likvider omfatter likvide beholdninger og kortfristet bankgæld samt kortfristede værdipapirer, som uden hindring kan omsættes til likvide beholdninger, og hvorpå der kun er ubetydelige risici for værdiændringer.

**Koncern- og årsregnskab 1. januar - 31. december**
**Noter**

t.kr.	Koncern		Modervirksomhed		
	2022	2021	2022	2021	
<b>2 Nettoomsætning</b>					
Årets omsætning	142.867	139.458	29.737	27.026	
Overdækning (tømningsordning)	-159	-225	0	0	
Indregnet over-/underdækning	-5.758	-8.060	0	0	
Regulering af tidsmæssige forskelle	0	714	0	0	
	<u>136.950</u>	<u>131.887</u>	<u>29.737</u>	<u>27.026</u>	
<b>3 Finansielle indtægter</b>					
Renteindtægter fra dattervirksomheder	0	0	16	77	
Afkast af værdipapirer	108	68	0	0	
Renteindtægter af tilgodehavende skat	872	621	0	0	
Renteindtægter kommunekredit	0	7	0	0	
	<u>980</u>	<u>696</u>	<u>16</u>	<u>77</u>	
<b>4 Finansielle omkostninger</b>					
Renteomkostninger til kreditinstitutter	1.170	1.213	13	11	
Andre finansielle omkostninger	1.650	193	32	38	
	<u>2.820</u>	<u>1.406</u>	<u>45</u>	<u>49</u>	
<b>5 Immaterielle anlægsaktiver</b>					
			Koncern		
			Erhvervede immaterielle anlægsaktiver	Immaterielle anlægsaktiver under udførelse	I alt
t.kr.					
Kostpris 1. januar 2022			5.476	21	5.497
Afgange			0	-21	-21
Kostpris 31. december 2022			<u>5.476</u>	<u>0</u>	<u>5.476</u>
Af- og nedskrivninger 1. januar 2022			4.359	0	4.359
Afskrivninger			388	0	388
Af- og nedskrivninger 31. december 2022			<u>4.747</u>	<u>0</u>	<u>4.747</u>
<b>Regnskabsmæssig værdi 31. december 2022</b>			<u>729</u>	<u>0</u>	<u>729</u>
Afskrives over			<u>3 år</u>		

**Koncern- og årsregnskab 1. januar - 31. december**
**Noter**
**5 Immaterielle anlægsaktiver (fortsat)**

t.kr.	Modervirksomhed		I alt
	Erhvervede immaterielle anlægsaktiver	Immaterielle anlægsaktiver under udførelse	
Kostpris 1. januar 2022	5.476	21	5.497
Afgange	0	-21	-21
Kostpris 31. december 2022	5.476	0	5.476
Af- og nedskrivninger 1. januar 2022	4.359	0	4.359
Afskrivninger	388	0	388
Af- og nedskrivninger 31. december 2022	4.747	0	4.747
<b>Regnskabsmæssig værdi 31. december 2022</b>	<b>729</b>	<b>0</b>	<b>729</b>
Afskrives over	3 år		

**6 Materielle anlægsaktiver**

t.kr.	Koncern				I alt
	Grunde og bygninger	Affalds- og spildevands- tekniske anlæg	Andre anlæg, driftsmateriel og inventar	Materielle anlægsaktiver under udførelse	
Kostpris 1. januar 2022	34.312	2.711.804	17.837	13.312	2.777.265
Tilgange	0	0	0	40.397	40.397
Afgange	0	-3.005	-270	-250	-3.525
Overført	0	27.196	2.375	-29.571	0
Kostpris 31. december 2022	34.312	2.735.995	19.942	23.888	2.814.137
Af- og nedskrivninger 1. januar 2022	577	1.062.011	11.184	0	1.073.772
Nedskrivninger	0	494	404	0	898
Afskrivninger	849	47.030	1.644	0	49.523
Tilbageførsel af akkumulerede af- og nedskrivninger på afhændede aktiver	0	-780	-270	0	-1.050
Af- og nedskrivninger 31. december 2022	1.426	1.108.755	12.962	0	1.123.143
<b>Regnskabsmæssig værdi 31. december 2022</b>	<b>32.886</b>	<b>1.627.240</b>	<b>6.980</b>	<b>23.888</b>	<b>1.690.994</b>
Afskrives over	0-30 år	10-100 år	3-10 år		

**Koncern- og årsregnskab 1. januar - 31. december**
**Noter**
**6 Materielle anlægsaktiver (fortsat)**

	<b>Moder- virksomhed</b>
	<b>Andre anlæg, driftsmateriel og inventar</b>
t.kr.	
Kostpris 1. januar 2022	340
Kostpris 31. december 2022	340
Af- og nedskrivninger 1. januar 2022	340
Af- og nedskrivninger 31. december 2022	340
<b>Regnskabsmæssig værdi 31. december 2022</b>	<b>0</b>
Afskrives over	3-10 år

**7 Finansielle anlægsaktiver**

	<b>Koncern</b>		
	<b>Andre kapitalandele</b>	<b>Opkrævningsret vedrørende tidligere Feltengård I/S</b>	<b>I alt</b>
t.kr.			
Kostpris 1. januar 2022	60	18.232	18.292
Tilgang på opkrævningsret	0	217	217
Tilgang i årets løb	8	0	8
Kostpris 31. december 2022	68	18.449	18.517
<b>Regnskabsmæssig værdi 31. december 2022</b>	<b>68</b>	<b>18.449</b>	<b>18.517</b>

Der er indregnet henholdsvis en opkrævningsret og opkrævningsforpligtelse på 18.449 t.kr. svarende til underdækningen pr. 31. december 2022 i det tidligere Feltengård I/S.

**Koncern- og årsregnskab 1. januar - 31. december**
**Noter**
**7 Finansielle anlægsaktiver (fortsat)**

t.kr.	Modervirksomhed		
	Kapitalandele i dattervirksomheder	Andre kapitalandele	I alt
Kostpris 1. januar 2022	1.672.981	60	1.673.041
Tilgang i årets løb	0	8	8
Kostpris 31. december 2022	1.672.981	68	1.673.049
Værdireguleringer 1. januar 2022	8.807	0	8.807
Årets værdireguleringer	-5.867	0	-5.867
Værdireguleringer 31. december 2022	2.940	0	2.940
<b>Regnskabsmæssig værdi 31. december 2022</b>	<b>1.675.921</b>	<b>68</b>	<b>1.675.989</b>

Noten for finansielle anlægsaktiver er påvirket af forholdet om den væsentlige fejl som omtalt under anvendt regnskabspraksis. Kapitalandelene vedr. Favrskov Spildevand A/S er derfor påvirket negativt med 8.683 t.kr., hvilket er reguleret i "Værdireguleringer pr. 1. januar 2022".

**Modervirksomhed**
**Tilknyttede virksomheder**

Navn	Hjemsted	Ejerandel
Favrskov Affald A/S	Favrskov	100,00 %
Favrskov Spildevand A/S	Favrskov	100,00 %

**Andre kapitalandele**

Navn	Hjemsted
Forsyningsservice A/S	Randers

**8 Periodeafgrænsningsposter**
**Koncern**

Periodeafgrænsningsposter omfatter periodisering af omkostninger, der først vedrører efterfølgende år, og udgør 154 t.kr. (2021: 432 t.kr.).

**Modervirksomhed**

Periodeafgrænsningsposter omfatter periodisering af omkostninger, der først vedrører efterfølgende år, og udgør 147 t.kr. (2021: 366 t.kr.).

t.kr.	Koncern		Modervirksomhed	
	2022	2021	2022	2021
<b>9 Over-/underdækning</b>				
Underdækning (tømningsordning)	8	168	0	0
Overdækning (spildevand)	-11.167	-10.546	0	0
Overdækning langfristet del (affald)	-1.127	-876	0	0
Overdækning kortfristet del (affald)	-5.991	-1.105	0	0
	<b>-18.277</b>	<b>-12.359</b>	<b>0</b>	<b>0</b>

## Koncern- og årsregnskab 1. januar - 31. december

### Noter

#### 10 Dagsværdioplysninger

Koncernen har følgende aktiver og gældsforpligtelser, der måles til dagsværdi:

t.kr.	<u>Værdipapirer</u>
<b>Koncern</b>	
Dagsværdi, ultimo	13.896
Årets urealiserede ændringer i dagsværdien, indregnet i resultatopgørelsen	-252
Dagsværdiniveau	1

#### 11 Aktiekapital

Aktiekapitalen består af 10.000 aktier a nominelt 1.000 kr. Ingen aktier er tillagt særlige rettigheder.

Modervirksomhedens aktiekapital har uændret været 10.000 t.kr. de seneste 5 år.

#### 12 Langfristede gældsforpligtelser

t.kr.	<u>Koncern</u>			
	<u>Gæld i alt 31/12 2022</u>	<u>Afdrag næste år</u>	<u>Langfristet andel</u>	<u>Restgæld efter 5 år</u>
Gæld til realkreditinstitutter	56.761	3.911	52.850	38.223
Overdækning	12.294	0	12.294	0
Tidsmæssige forskelle	8.988	0	8.988	0
	<u>78.043</u>	<u>3.911</u>	<u>74.132</u>	<u>38.223</u>

Den reguleringsmæssige overdækning der kan henføres til den forventede tilbagebetaling af tidligere års betalte selskabsskatter udgør 12.294 t.kr. pr. 31. december 2022

Afdrag af denne gæld vil ske over en periode på 1 eller 6 år fra det år den tilgodehavende skat modtages fra Skattestyrelsen. Beløbet er derfor præsenteret under 'Langfristet andel' indtil pengene modtages og afdragsperiode fastlægges.

#### 13 Periodeafgrænsningsposter

##### Koncern

Periodeafgrænsningsposter under forpligtelser 1.224 t.kr. (2021: 1.824 t.kr.) består af modtagne indbetalinger fra kunder, der først kan indtægtsføres i det efterfølgende regnskabsår.

##### Modervirksomhed

Periodeafgrænsningsposter under forpligtelser 37 t.kr. (2021: 131 t.kr.) består af modtagne indbetalinger fra kunder, der først kan indtægtsføres i det efterfølgende regnskabsår.



**Koncern- og årsregnskab 1. januar - 31. december**
**Noter**

t.kr.	Koncern		Modervirksomhed	
	2022	2021	2022	2021
<b>14 Personaleomkostninger</b>				
Lønninger	20.910	20.192	20.910	20.192
Pensioner	2.683	2.664	2.683	2.664
Andre omkostninger til social sikring	150	159	150	159
Andre personaleomkostninger	0	-199	0	-199
	<b>23.743</b>	<b>22.816</b>	<b>23.743</b>	<b>22.816</b>
Gennemsnitligt antal fuldtidsbeskæftigede	40	41	40	41

Vederlag til koncernens direktion og bestyrelse udgør samlet 1.577 t.kr. (2021: 1.427 t.kr.).

I henhold til årsregnskabslovens § 98, stk. 3, oplyses løn, vederlag, pension m.v. til direktion og bestyrelse ikke særskilt.

**15 Kontraktlige forpligtelser og eventualposter m.v.**
**Modervirksomhed**

Virksomheden er som administrationsselskab sambeskattet med øvrige danske dattervirksomheder. Virksomheden hæfter solidarisk med andre sambeskattede selskaber i koncernen for betaling af selskabsskatter og kildeskatter.

**16 Eventualaktiver**
**Koncern**

Koncernen har et ikke indregnet udskudt skatteaktiv på 118.949 t.kr., fordelt med 196 t.kr. i Favrskov Forsyning A/S og 118.753 t.kr. i Favrskov Spildevand A/S. Skatteaktiverne er ikke indregnet i årsregnskabet, idet det er uvist, i hvilket omfang skatteaktiverne vil blive anvendt de kommende år.

Datterselskabet Favrskov Spildevand A/S har pr. 31. december 2022 en regulatorisk underdækning på i alt 7,2 mio. kr. Underdækningen kan opkræves inden udgangen af 2023. Underdækningen er ikke indregnet i årsregnskabet, idet selskabet ikke har planlagt at opkræve underdækningen hos forbrugerne.

**Koncern- og årsregnskab 1. januar - 31. december**
**Noter**
**17 Nærtstående parter**
**Koncern**

Favrskov Forsyning A/S' nærtstående parter omfatter følgende:

**Bestemmende indflydelse**

<u>Nærtstående part</u>	<u>Bopæl/Hjemsted</u>	<u>Grundlag for bestemmende indflydelse</u>
Favrskov Kommune	Skovvej 20, 8382 Hinnerup	Hovedaktionær

**Transaktioner med nærtstående parter**

t.kr.	<u>2022</u>	<u>2021</u>
<b>Koncern</b>		
Tilgodehavender hos Favrskov Kommune	1.095	2.257
<b>Modervirksomhed</b>		
Salg af serviceydelser til datterselskaber	29.737	27.026
Tilgodehavender hos tilknyttede virksomheder	1.656	1.468

**Modervirksomhed**

t.kr.	<u>2022</u>	<u>2021</u>
<b>18 Resultatdisponering</b>		
<b>Forslag til resultatdisponering</b>		
Reserve for nettoopskrivning efter indre værdis metode	-5.867	121
Overført resultat	0	0
	<u>-5.867</u>	<u>121</u>

**Koncern**

t.kr.	<u>2022</u>	<u>2021</u>
<b>19 Reguleringer</b>		
Af- og nedskrivninger	50.809	48.146
Avance/tab ved afhændelse af anlægsaktiver	2.416	3.697
Finansielle indtægter	-980	-75
Finansielle omkostninger	2.820	1.406
Skat af årets resultat	-872	0
Over-/underdækning	5.918	6.252
	<u>60.111</u>	<u>59.426</u>

**20 Ændring i driftskapital**

Ændring i tilgodehavender	1.329	8.021
Ændring i kortfristede gældsforpligtelser	2.456	111
Ændring i tidsmæssige forskelle	0	698
	<u>3.785</u>	<u>8.830</u>

**21 Likvider, ultimo**

Likvide beholdninger ifølge balancen	58.580	45.861
Kortfristet gæld til banker	0	-787
	<u>58.580</u>	<u>45.074</u>

# Penneo

Underskrifterne i dette dokument er juridisk bindende. Dokumentet er underskrevet via Penneo™ sikker digital underskrift. Underskrivernes identiteter er blevet registeret, og informationerne er listet herunder.

“Med min underskrift bekræfter jeg indholdet og alle datoer i dette dokument.”

## Sara Funch

### Direktion

På vegne af: Favrskov Forsyning A/S

Serienummer: CVR:32939384-RID:61216513

IP: 217.198.xxx.xxx

2023-05-03 10:06:22 UTC

NEM ID 

## Christian Bækgaard Andersen

### Medarbejderrepræsentant

På vegne af: Favrskov Forsyning A/S

Serienummer: PID:9208-2002-2-384783051418

IP: 217.198.xxx.xxx

2023-05-03 10:31:19 UTC

NEM ID 

## Anne Rikke Skåning

### Bestyrelse

På vegne af: Favrskov Forsyning A/S

Serienummer: 11a2b42e-9874-4714-ad66-915d273a39ae

IP: 87.63.xxx.xxx

2023-05-03 10:36:54 UTC

Mit  

## Jens Andreas Halseth Krog

### Medarbejderrepræsentant

På vegne af: Favrskov Forsyning A/S

Serienummer: a8f9201a-f942-40b6-bd77-4a2c7b8047d5

IP: 217.198.xxx.xxx

2023-05-03 11:21:56 UTC

Mit  

## Mette Nøhr

### Bestyrelse

På vegne af: Favrskov Forsyning A/S

Serienummer: d504ab84-a102-4ee6-9361-d2f3e1180309

IP: 87.63.xxx.xxx

2023-05-03 11:47:10 UTC

Mit  

## Søren Frandsen

### Bestyrelsesformand

På vegne af: Favrskov Forsyning A/S

Serienummer: CVR:32939384-RID:25943686

IP: 85.184.xxx.xxx

2023-05-03 16:48:28 UTC

NEM ID 

Penneo dokumentnøgle: BNZHA-GFFEZ-MQCIQ-UJ3J7-QBJCK-E2QBY

Dette dokument er underskrevet digitalt via **Penneo.com**. Signeringsbeviserne i dokumentet er sikret og valideret ved anvendelse af den matematiske hashværdi af det originale dokument. Dokumentet er låst for ændringer og tidsstempelt med et certifikat fra en betroet tredjepart. Alle kryptografiske signeringsbeviser er indlejret i denne PDF, i tilfælde af de skal anvendes til validering i fremtiden.

#### Sådan kan du sikre, at dokumentet er originalt

Dette dokument er beskyttet med et Adobe CDS certifikat. Når du åbner dokumentet

i Adobe Reader, kan du se, at dokumentet er certificeret af **Penneo e-signature service** <penneo@penneo.com>. Dette er din garanti for, at indholdet af dokumentet er uændret.

Du har mulighed for at efterprøve de kryptografiske signeringsbeviser i indlejret i dokumentet ved at anvende Penneos validator på følgende websted: <https://penneo.com/validator>

# PENNEO

Underskrifterne i dette dokument er juridisk bindende. Dokumentet er underskrevet via Penneo™ sikker digital underskrift. Underskrivernes identiteter er blevet registreret, og informationerne er listet herunder.

“Med min underskrift bekræfter jeg indholdet og alle datoer i dette dokument.”

## Eva Damsgaard

### Bestyrelse

På vegne af: Favrskov Forsyning A/S

Serienummer: PID:9208-2002-2-474974713058

IP: 80.208.xxx.xxx

2023-05-04 07:16:08 UTC

NEM ID 

## Niels Christian Selchau-Mark

### Næstformand

På vegne af: Favrskov Forsyning A/S

Serienummer: b74d00dd-f397-4ea8-acc9-e663f9a86f58

IP: 109.59.xxx.xxx

2023-05-04 07:49:17 UTC

Mit  

## Claus Halvorsen

### Medarbejderrepræsentant

På vegne af: Favrskov Forsyning A/S

Serienummer: bf2800bd-dee5-47b3-bceb-7ea0f2594139

IP: 83.213.xxx.xxx

2023-05-05 06:00:43 UTC

Mit  

## Morten Oesterkjaerhus

### Statsautoriseret revisor

På vegne af: EY Godkendt Revisionspartnerselskab

Serienummer: CVR:30700228-RID:62657568

IP: 185.229.xxx.xxx

2023-05-05 12:17:37 UTC

NEM ID 

## Michael N. C. Nielsen

### Statsautoriseret revisor

På vegne af: EY Godkendt Revisionspartnerselskab

Serienummer: CVR:30700228-RID:1278656398902

IP: 188.177.xxx.xxx

2023-05-07 14:17:18 UTC

NEM ID 

## Søren Frands Dalgaard Frandsen

### Dirigent

På vegne af: Favrskov Forsyning A/S

Serienummer: 67e7ab32-0bd6-4591-9ac4-f88fe478577b

IP: 92.246.xxx.xxx

2023-05-31 14:43:24 UTC

Mit  

Penneo dokumentnøgle: BNZHA-GFFEZ-MQCIQ-UJ3J7-QBJCK-E2QBY

Dette dokument er underskrevet digitalt via **Penneo.com**. Signeringsbeviserne i dokumentet er sikret og valideret ved anvendelse af den matematiske hashværdi af det originale dokument. Dokumentet er låst for ændringer og tidsstempelt med et certifikat fra en betroet tredjepart. Alle kryptografiske signeringsbeviser er indlejret i denne PDF, i tilfælde af de skal anvendes til validering i fremtiden.

#### Sådan kan du sikre, at dokumentet er originalt

Dette dokument er beskyttet med et Adobe CDS certifikat. Når du åbner dokumentet

i Adobe Reader, kan du se, at dokumentet er certificeret af **Penneo e-signature service** <penneo@penneo.com>. Dette er din garanti for, at indholdet af dokumentet er uændret.

Du har mulighed for at efterprøve de kryptografiske signeringsbeviser i indlejret i dokumentet ved at anvende Penneos validator på følgende websted: <https://penneo.com/validator>